



はなが甲子園で
佐渡高校がグランプリ



文部科学大臣賞を受賞した佐渡高校のメンバー
(左から 2年・伊藤千瑛さん、2年・名古屋有紀さん、
2年・市橋尚之さん)

高校生が佐渡の魅力为题材に版画の腕を競う「第10回全国高等学校版画選手権大会(はなが甲子園)」が、3月19日から23日に行われ、佐渡高校の作品「佐渡を食らう」が、最優秀賞の文部科学大臣賞に輝きました。「徹夜もしたけれど、3人で協力して楽しくできた」と受賞の喜びを分かち合っていました。

受賞作品は、今年5月にフランスのパリ日本文化会館で開かれるはなが甲子園の作品展で、歴代の入賞作と一緒に展示されます。

主な内容

平成22年度 施政方針・主な事業 … 2~5	佐渡市 新たな体制 …… 8~9
当初予算	
一般会計は420億3千万円 …… 6~7	佐渡汽船 特別割引実施中! …… 28

平成22年度

施政方針・主な事業

将来像づくりがスタート



高野市長が、3月市議会定例会の冒頭で発表した平成22年度施政方針（要旨）をお知らせします。

はじめに

昨年12月に大幅な計画的歳出削減と、佐渡の強みを活かした産業振興を目指す成長力強化戦略を核とした「佐渡市将来ビジョン」を策定しました。まず、歳出の削減は、人件費や物件費の削減など徹底した行政改革を進めます。

一方、成長力強化においては、農林水産業と他の産業との連携により、豊かな自然の恵みを活かした産業おこしと地域資源を活かした魅力あるにぎわいの島づくりのための観光等交流人口の拡大を図ります。

あわせて、これらを支える基盤として、市民の安全・安心・利便性の確保や産業活性化、交流人口の拡大等のための交通インフラの整備に取り組みます。さらには、過疎化や少子・高齢化に対応できる安全・安心の地域づくりを進めます。また、大学等との連携の

もと産業横断的、客観的視点をもった人材の育成に努めます。

離島の優位性を最大限に活かし、将来ビジョンに沿った取組みを、一歩一歩着実に実行することにより、にぎわいの島づくりの実現を目指して全力を尽くします。

【1】農林水産業の振興

（1）経営の安定化

「朱鷺と暮らす郷づくり認証制度」のブランド化の成功により、所得の向上に一定の成果を上げることができました。本年度はさらにブランド化を進め、再生産可能な環境負荷の少ない栽培の定着のため、佐渡版所得補償制度を創設し経営の安定を図ります。



（2）生物多様性を基本とした販売戦略

豊かな環境とトキとの共生を核とした生物多様性保全、環境再生を農林水産の分野で推進することで、農林水産物のブランド化を目指し、販売力の向上を図ります。

本年10月に、名古屋市において生物多様性条約第10回締約国会議（COP10）が開催されます。その自治体会議に参加し、本市で取り組むトキをシンボルとした文化および経済とのつながりも含めた生態系再生の取組みを全国に情報発信をし、佐渡産品の販売拡大を図ります。

首都圏、京阪神等の大都市を中心に、佐渡産品の知名度アップと新たな販路の拡大を目指すイベントを実施します。また、販売のみならず佐渡全体を発信することにより、観光への波及を視野に入れた取組みとします。

市内においては、佐渡産のものを購入しようとする市民への意識啓発が重要であることから、地産地消を含めた佐渡産の農林水産物を使ったコンテスト等のイベントを開催し、市民意識の醸成を図ります。

学校給食での地場産食材として「米飯給食」や「米粉パン給食」を実施し、佐渡産米の利用拡大を図ります。また、給食センターへの野菜提供のための生産組織を立ち上げます。

一方、佐渡を訪れる観光客に、新鮮でおいしい地場産品を提供し、消費拡大を図るため、ホテルや飲食店での地産地消や、ご当地グルメの提供に向けた取り組みを進めます。



(3) 生産から販売までを連携させる産業構造改革

地産地消を推進するため、地場産の食材が生産者から消費者へスムーズに供給できる販売網の整備を図ります。

また、生産・加工・販売を連携させ

る取組みとして、六次産業化を推進し、販売力の強化に努めます。

(4) 更なる環境イメージの向上

本市はトキをシンボルとした生きもの共生環境経済戦略に取り組んでいます。更なるエコアイランド推進を目指し、太陽光等の再生可能エネルギーの利活用、電気自動車等低公害車の普及促進などに取り組みます。

主な事業

佐渡版所得補償補償制度	7270万円
農林水産物販売促進事業	2100万円
生物多様性条約締約国会議関係	521万円
地場産品販売促進事業	2326万円
学校給食事業・生産組織化	916万円
地産地消フェスタ事業	290万円
販売網整備事業	184万円

【2】観光等交流人口の拡大

(1) おもてなしの向上

佐渡は、歴史、文化、芸能、自然が豊かな島で、大変多くの観光資源を有しています。全国の人に佐渡を知っていただくため、今後は「佐渡観光・文化検定」の更なる充実を図り、市民全

体での知識の習得によるおもてなしの向上を進めていきます。

(2) 世界遺産登録の推進

佐渡金銀山の世界遺産登録には、構成資産の国文化財指定が前提条件であることから、関連する文化財の調査・研究を進め、指定の拡大を図ります。

また、世界遺産登録運動を内外に広く周知するため、歴史的・文化的な価値と魅力を効果的に情報発信し、普及・啓発に取り組めます。



佐渡金山 道遊の割戸

(3) 観光資源の整理と活用

近年、佐渡は、杉の原生林、トキの放鳥、映画で話題のコブダイ等、全国的にも注目を集めています。トキについては「トキとの共生ルール」などの普及啓発のため、市民や観光客がトキとふれあう機会を提供できる観察施設を整備します。

これら山・里・海の資源の活用を図るため、トレッキングガイドの養成やトキガイドの活用、施設整備等の受入

れ体制の充実を図り、新たなツアー造成につなげていきます。

地形や地質など自然遺産が豊かな島である「佐渡」を、国内はもとより広く世界に紹介できるように、ジオパークとして国際認定を受けるための準備を進めます。

芸能や産業などの、集落のコミュニティを活用し、教育旅行やグリーンツーリズムなどの誘致につなげていきます。

佐渡には、多くの観光資源があり顧客ニーズに沿った観光資源全般の体系化による整理を進め、個々の資源に物語性を持たせ、より効果的な活用を図ります。



杉の原生林

(4) 交流人口の拡大

佐渡の豊富な自然や歴史、文化、芸能は、学生の研究テーマとして期待できます。提携する大学等の学生の視点から佐渡の魅力と改善点の調査を行い、PRやツアープランの商品化に向けた取組みを進めます。

また、本年度新たに佐渡トキマラソン大会を実施し、市民のスポーツ意識の高揚と交流人口の増加を目指します。

本市の最大・最強の応援団である首都圏佐渡連合会を始め、姉妹都市や佐渡準市民等との絆を強化し、情報交換を定期的・継続的に実施することで交流人口の拡大を図ります。

また、空き家情報システムの充実や、自然豊かな佐渡での農林水産業等の島暮らし体験、地元住民との交流会等を実施し、U・イターン者等の定住人口の拡大につなげます。



IT関連産業等、輸送コストの少ない産業を中心に、県および佐渡市東京事務所と連携し、引き続き企業誘致に努めます。特に、コールセンター就業の人材育成研修を実施し、企業立地につなげていきます。

主な事業

佐渡検定	201万円
世界遺産文化財指定事業	1億695万円
世界遺産登録推進事業	699万円
観光資源活用補助	300万円
佐渡ナチュラルツアー開発調査事業	897万円
集落コミュニティ受入調査	410万円
ジオパーク推進事業	200万円
トキ関連施設整備事業	2億3198万円
大学生によるツアープラン	341万円

【3】交通インフラの整備

(1) 航空路の整備

佐渡空港の滑走路2千メートル化は、災害時の物資・人員輸送拠点の備えとして、また産業の活性化および交流人口の拡大等のためには不可欠です。地権者の方々から事業に対するご理解をいただき、早期の事業化に向けて、県

や関係機関に対する働きかけを強化します。

佐渡―羽田間直行便の就航については、実現に向けて取り組んでいきます。佐渡―新潟間の航空路については、運航会社を確保し、早期の再開を目指します。

(2) 佐渡航路の充実

利便性の向上と満足度の高い航路サービス構築を目指します。航路診断や経営診断を経て、航路改善計画の策定を行い、佐渡航路全体の将来ビジョンの構築を目指します。



(3) 島内公共交通体系の整備

高齢者や学生などの交通弱者にやさしく、効率的で利便性の高い交通体系を具体化していきます。

また、多様な事業者が参入しやすい環境をつくり、持続可能な交通体系の構築を目指します。

(4) 道路の整備

安全で安心な市民生活を確保するため、集約的かつ効率的に市道整備を進めます。特に、佐渡総合病院の周辺道路整備を県と連携を図りながら促進します。



主な事業

離島航空路確保対策補助金	3205万円
小木直江津航路利用促進補助	3230万円

【4】安全・安心な地域づくり

(1) 地域力の向上

地元職員が中心となって地域力の把握をし、NPO等集落内外の様々な団体との連携・協働体制の仕組みをつくり、地域力の向上を図ります。

(2) 消防防災・救急体制の整備

すべての地域において自主防災組織の結成を図るとともに、育成・支援をして地域防災力の強化に努めます。

また、緊急時の情報伝達手段の確保は重要であり、市民の意向調査を実施し、既存のケーブル回線を活用したシステムの選定を行います。

救急体制については、すべての消防拠点に救急救命士を配置できるように養成するとともに、救命率向上を図るため、市民に応急手当の普及啓発を進めます。



自主防災訓練



応急手当講習

(3) 医療・福祉・介護体制の整備

佐渡医療圏域の中核病院として位置付けられている佐渡総合病院の移転新築に併せ、それぞれの医療機関が適切な役割分担のもとで、互いに連携して医療を提供する体制の構築を進めます。

高齢者福祉については、施設入所待機者が依然多い中、在宅福祉サービスの充実により介護者の負担軽減を図るとともに、介護予防・介護支援を重点

的に取り組みます。また、民間事業者の支援を図りながら、地域密着型介護老人福祉施設や認知症対応型グループホーム等の整備を進めます。

一方、空き家・空き店舗等を改修して、地域で助け合い、支え合い、安心して暮らせる環境づくりの一環として「地域の茶の間」の整備を支援します。

また、障がい者が住み慣れた地域で自立した生活を送ることができるよう、相談支援体制を充実させるとともに、グループホームの整備を進め、地域全体で支え合う体制の整備を図ります。

主な事業

集落支援モデル事業	600万円
自主防災組織育成補助金	300万円
介護予防地域交流活性化事業	150万円
介護基盤整備事業補助金	1億7974万円
安全安心地域推進プロジェクト事業	153万円

【5】次世代を担う人材育成

(1) 子育ての支援

安全・安心な妊娠・出産・子育てができるように、妊娠に関する相談、妊婦健康診査の公費負担や妊婦歯科健康診査とともに、助産師等による母子訪問指導を進めます。

また、少子化の一因となっている若者の未婚化・晩婚化への対応として、单身男女の出会いの場を提供します。

一方、保育サービスにおいては、第三者評価機関による評価を受け、サービスの質の向上を図り、利用者から信頼される保育園を目指します。

あわせて、少子化が進む中、保育園を適正規模にするため、計画に沿った統合を進めるとともに、多様なニーズに対応するため保育園の民営化に取り組みます。

児童の放課後対策として、子どもの居場所づくりを進めることにより、仕事と子育ての両立を支援します。

(2) 佐渡活性化のための人材育成

学校現場においては、更なる知育、徳育、体育の充実を図ります。

郷土を愛し、夢と誇りを持つ教育を推進するため、小・中学校において地域人材を活用した佐渡学を充実させ、トキ、佐渡金銀山、伝統芸能などの学



中学生による文弥人形の発表

習を推進します。特に、佐渡おけさについては、児童・生徒の習得を目指します。

また、子どもたちが職場体験を通して本市の産業や職業および働くことの意義を学び、将来、本市の活性化に貢献できる人材の育成に取り組みます。

主な事業

すこやかな妊娠・出産事業	4516万円
出会いサポート事業	115万円
子どもの居場所づくり創設支援事業	510万円
総合学習支援事業	1300万円
人材育成事業	200万円

おわりに

将来ビジョン元年に合わせ、政策の立案・調整機能の強化を図り、ビジョン策定に連動して見直した総合計画、行政改革大綱、財政計画の3本の矢とともに、しっかりと進捗管理を行います。

一方、離島住民の生活の安定が、国や県の安定に寄与するという点をアピールし、離島振興の基本的責務は国や県にあることをしっかりと主張していきます。

社会経済状況等の周囲の風を読みながら、行政の透明性の確保と市民目線に立った行政運営を強力で推し進めます。

平成22年度 当初予算の概要をお知らせします

一般会計 420億3千万円

予算のポイント

- ① 予算規模425億円以内(将来ビジョン「歳出・歳入改革」)とする財政再建の堅持に努めました。
- ② 重点施策事業約7億円(将来ビジョン「成長力強化戦略」)の積極的予算措置と成長戦略の実効性を確保しました。
- ③ 長引く不況などを踏まえた島内経済の「下支え」としての市単独公共事業の規模を確保しました。

平成22年度の当初予算は、一般会計で420億3千万円(前年度比12億3千万円の増)、特別会計を合わせた総額で634億7442万円(前年度比10億2555万円の減)となりました。平成22年度当初予算は、昨年12月に策定した「佐渡市将来ビジョン」の実現に向けて第一歩を踏み出す予算として、将来ビジョンで掲げた「歳出・歳入改革」と「成長力強化戦略」を柱に予算編成を行いました。

◆一般会計

<歳入>

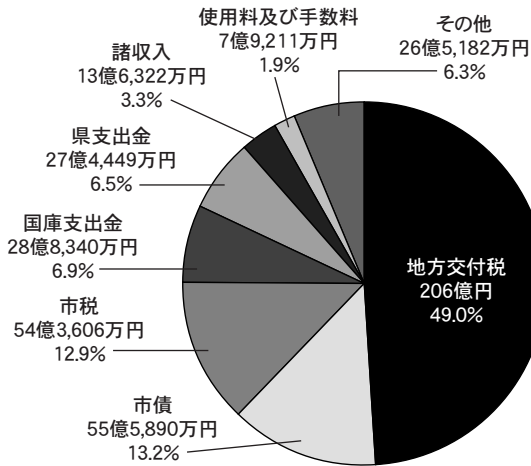

その他には、地方譲与税(6億円)、地方消費税交付金(6億円)、分担金及び負担金(3億8,692万円)などがあります。

歳入の概要

- ・ 地方交付税の「地域活性化・雇用等臨時特例費」の創設などによる増
- ・ 小中学校の統廃合に伴う整備などによる地方債の増
- ・ 景気の低迷などによる市税の減
- ・ 子ども手当の創設による国庫支出金の増
- ・ 市の貯金である財政調整基金の取り崩しはしません

◎市税の内訳

市民税	固定資産税	軽自動車税	市たばこ税	入湯税
21億4,411万円	27億136万円	1億9,981万円	3億1,106万円	7,972万円

<歳出>

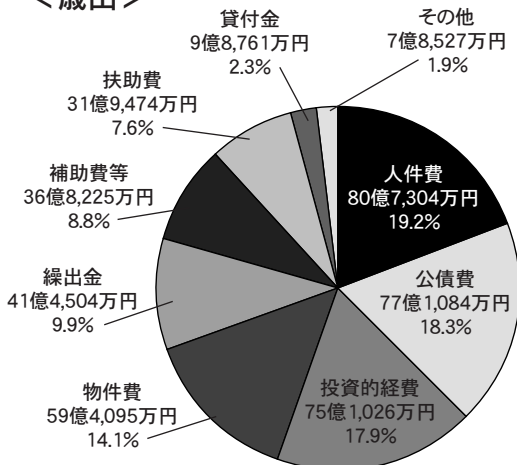

その他には、積立金(3億1,775万円)、投資及び出資金(2億4,516万円)などがあります。

歳出の概要

- ・ 職員の適正配置と効率的な組織改編による人件費の減
- ・ 陸上競技場整備事業などの合併特例債事業の増による投資的経費の増
- ・ 子ども手当の創設などによる扶助費の増

◆特別会計

特別会計は、特定の事業を行う場合に一般会計と区分して経理する会計で、国民健康保険特別会計など15会計があります。

(単位:万円)

区 分	22年度予算	21年度予算	増減額
国民健康保険	701,380	707,230	△ 5,850
老人保健	66	830	△ 764
後期高齢者医療	71,990	75,510	△ 3,520
介護保険	682,450	654,740	27,710
簡易水道	178,660	185,720	△ 7,060
下水道	369,780	456,210	△ 86,430
土地取得	195	192	3
ケーブルテレビ	30,920	23,380	7,540
歌代の里	48,660	48,300	360
すこやか両津	58,740	56,800	1,940
五十里財産区	50	55	△ 5
二宮財産区	720	789	△ 69
新畑野財産区	623	763	△ 140
真野財産区	208	274	△ 66
空港用地取得補償	0.1	159,204	△ 159,204

◆公営企業会計

公営企業会計は、民間企業と同じような経営をしている事業で、水道事業会計、病院事業会計があります。

(単位:万円)

区 分		22年度予算	21年度予算	増減額	
水道事業	収益的	収入	109,574	113,244	△ 3,670
		支出	109,175	110,550	△ 1,375
	資本的	収入	112,564	93,502	19,062
		支出	153,844	154,107	△ 263
病院事業	収益的	収入	240,445	232,042	8,403
		支出	249,717	252,705	△ 2,988
	資本的	収入	24,081	28,236	△ 4,155
		支出	34,859	32,980	1,879

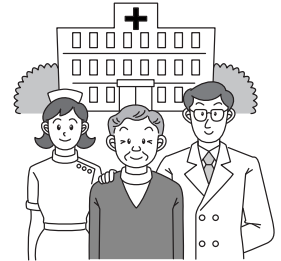

◆市債の状況

市債は、市が大きな事業を実施する時に借り入れるお金で、市の借金にあたります。

区 分		20年度末現在高	21年度末現在高見込	22年度末現在高見込
一 般 会 計		557億6,109万円	547億5,353万円	536億5,957万円
特別会計	簡易水道	62億2,148万円	63億6,555万円	63億9,246万円
	下水道	248億8,329万円	254億363万円	252億8,923万円
	土地取得	586万円	456万円	326万円
	ケーブルテレビ		4億3,906万円	3億6,385万円
	すこやか両津		8億3,477万円	7億8,895万円
公営企業会計	水道事業	85億9,099万円	88億5,357万円	92億209万円
	病院事業	17億6,436万円	6億3,306万円	4億2,507万円

～ 成長力強化戦略(将来ビジョン)に基づく取組み ～

市では、中長期の広い視野に立って市政運営を行うため、10年後の平成31年度を目標とする「佐渡市将来ビジョン」を昨年12月に取りまとめました。

この将来ビジョンでは、今後、予算規模が縮小されることに伴い、市内の経済活動の低下が懸念されることから、経済成長力の向上を図るために中長期的な投資戦略として「成長力強化戦略」を定めています。平成22年度は以下のような取組みを行います。

佐渡の豊かな自然の恵みを活かした産業おこし

佐渡の魅力を活かしたにぎわいの島づくり

農林水産業の振興

- 佐渡版所得補償制度の創設による経営安定化
- 佐渡製品のブランド化・販売促進
- 生産・流通・消費が連携した地産地消の仕組みづくり

観光等交流人口の拡大

- 佐渡金銀山の世界遺産登録推進
- 「トキふれあい施設」の整備など、トキ・原生林・コブダイ（3点セット）を中心とした誘客の仕組みづくり

交通インフラの整備

- 災害時の「備え」としての佐渡空港の2000m化推進
- 航路の利便性向上と運賃の低廉化
- 周辺地域と医療機関や中心街を結ぶバスの実証実験

安全・安心な地域づくり

- 限界集落など集落の「地域力向上」に向けた仕組みづくり
- 医療・福祉・介護が連携した拠点づくり

次世代を担う人材育成

- 安心して出産・子育てができる環境の仕組みづくり
- 児童や生徒への「佐渡学」の充実
- 佐渡の活性化に真に必要な人材育成の仕組みづくり



■新採用

地域振興課情報政策係

主事 遠藤 武志

農林水産課生物多様性推進室生物共生推進係

主事 菊地 諒

総務課行政係 主事 氏江 南

社会福祉課真野第1保育園 保育士 若林 知美

社会福祉課金井保育園 保育士 長嶋 麻弥

社会福祉課梅津保育園 保育士 武部 和宏

社会福祉課双葉保育園 保育士 佐々木愛生

高齡福祉課すこやか両津介護係 介護員 小保 彩香

高齡福祉課すこやか両津介護係 介護員 間口 知美

高齡福祉課歌代の里介護係 介護員 本間 寿充

高齡福祉課待鶴荘養護係 介護員 高山 恵丞

消防本部警防課警防係 本間 貴大

消防本部警防課施設・装備係 中嶋 恭平



■退職者

総務部

部長 齊藤 英夫

副部長 中川 義彦

防災管財課長 中嶋 羊一

行政改革課長 佐藤 金満

国体推進課長 尾中 秋夫

企画財政部 本間 進治

副部長 小橋 敏磨

企画振興課総合政策主幹 木下 良則

市民環境部 羽生 満枝

副部長 中川 惣司

市民課市民相談室長 中川 惣司

トキ共生・環境課長補佐 甲斐 清美

廃棄物対策課両津クリーンセンター 施設長 村川 嘉英

施設長 甲斐 清美

施設長 村川 嘉英

施設長 村川 嘉英

施設長 村川 嘉英

施設長 村川 嘉英

施設長 村川 嘉英

施設長 村川 嘉英

施設長 村川 嘉英

施設長 村川 嘉英

施設長 村川 嘉英

施設長 村川 嘉英

施設長 村川 嘉英

施設長 村川 嘉英

施設長 村川 嘉英

施設長 村川 嘉英

施設長 村川 嘉英

施設長 村川 嘉英

施設長 村川 嘉英

施設長 村川 嘉英

施設長 村川 嘉英

社会福祉課小木保育園調理員 清水 初枝

社会福祉課赤泊保育園長 酒川あさふ

高齡福祉課待鶴荘管理係長 仲塚 秀之

高齡福祉課待鶴荘保健係調理員 計良 久代

高齡福祉課ときわ荘養護係長 安西恵美子

高齡福祉課歌代の里介護係主任介護員 松田 京子

高齡福祉課すこやか両津事務長 後藤 正博

高齡福祉課すこやか両津主任保健師 石川 道子

健康推進課長 川上 博司

両津病院 菊地 賢一

診療部臨床検査科臨床検査技師 末武 茂子

相川病院 管理部長 本間 良一

管理部長 野澤 満

管理部管理課長 岩崎 絹代

管理部管理課庶務係長 山本 恵子

管理部管理課給食係主任栄養士 間 きよ子

看護部看護科准看護師 青柳 敏政

産業観光部 北見 好信

農業振興課地産地消政策主幹 菊地 勝彦

農業振興課長補佐 浅井 和子

観光課観光政策主幹 浅井 和子

商工課長 田畑 孝雄

建設部 田畑 孝雄

部長 田畑 孝雄

建設課道路公園管理室維持係主任自動車運転手 清光 隆

建設課道路公園管理室維持係自動車運転手 清光 隆

建設課道路公園管理室維持係自動車運転手 清光 隆

建設課道路公園管理室維持係自動車運転手 清光 隆

建設課道路公園管理室維持係自動車運転手 清光 隆

建設課道路公園管理室維持係自動車運転手 清光 隆

建設課道路公園管理室維持係自動車運転手 清光 隆

建設課道路公園管理室維持係自動車運転手 清光 隆

建設課道路公園管理室維持係自動車運転手 清光 隆

建設課道路公園管理室維持係自動車運転手 清光 隆

建設課道路公園管理室維持係自動車運転手 本間 重雄

水道課維持管理係技師 大平 博

下水道課工務係技師 相田 忠明

監査委員事務局長 鹿野 義廣

農業委員会事務局長 伊藤 将美

教育委員会 北見三栄子

学校教育課さわた幼稚園長 末武 政春

学校教育課金井吉井小学校校庁務員 伊澤美恵子

学校教育課真野小学校校庁務員 梶井美千枝

学校教育課相川中学校調理員 石川 廣子

学校教育課小木中学校調理員 高藤 一郎平

生涯学習課長 岡固 正幸

生涯学習課スポーツ政策主幹 半田 充

生涯学習課スポーツ政策主幹 祝 徹夫

生涯学習課佐渡スポーツハウス施設長 本間 和明

生涯学習課佐渡スポーツハウス施設長 祝 徹夫

生涯学習課佐渡スポーツハウス施設長 祝 徹夫

生涯学習課佐渡スポーツハウス施設長 祝 徹夫

生涯学習課佐渡スポーツハウス施設長 祝 徹夫

生涯学習課佐渡スポーツハウス施設長 祝 徹夫

生涯学習課佐渡スポーツハウス施設長 祝 徹夫

生涯学習課佐渡スポーツハウス施設長 祝 徹夫

生涯学習課佐渡スポーツハウス施設長 祝 徹夫

生涯学習課佐渡スポーツハウス施設長 祝 徹夫

生涯学習課佐渡スポーツハウス施設長 祝 徹夫

生涯学習課佐渡スポーツハウス施設長 祝 徹夫

生涯学習課佐渡スポーツハウス施設長 祝 徹夫

生涯学習課佐渡スポーツハウス施設長 祝 徹夫

生涯学習課佐渡スポーツハウス施設長 祝 徹夫

生涯学習課佐渡スポーツハウス施設長 祝 徹夫

生涯学習課佐渡スポーツハウス施設長 祝 徹夫

生涯学習課佐渡スポーツハウス施設長 祝 徹夫

生涯学習課佐渡スポーツハウス施設長 祝 徹夫

生涯学習課佐渡スポーツハウス施設長 祝 徹夫

佐渡市名誉市民称号授与式 佐渡市ほう賞授与式



佐渡市誕生の記念日である3月1日に、佐渡市名誉市民称号授与式と平成21年度佐渡市ほう賞授与式を、アミューズメント佐渡で行いました。佐渡市で初めての名誉市民として、社会文化の興隆に大きく貢献した3名の方が称号を授与されました。また、7名と1団体が平成21年度の市ほう賞を授与されました。

名誉市民

浅島 誠さん

昭和19年(1944年)生。理学博士。東京大学前副学長、現特認教授。佐渡市千種出身。平成20年、文化功勞者に選出。

伊藤 薫一(五代 伊藤赤水)さん

昭和16年(1941年)生。陶芸家。佐渡市相川一町目在住。平成15年、重要無形文化財「無名異焼」保持者(人間国宝)に認定。

(故)三浦 小平二さん

昭和8年(1933年)生。平成18年(2006年)逝去。陶芸家。佐渡市相川羽田町出身。平成9年、重要無形文化財「青磁」保持者(人間国宝)に認定。(式典には竹子夫人が出席)



名誉市民称号授与式に出席された方々
(左から)浅島さん、伊藤さん、故三浦小平二さんの妻・竹子さん

平成21年度佐渡市ほう賞

社会福祉功勞

川上 明男さん(新穂)

保護司(保護司歴33年)

社会福祉功勞

木村 克弘さん(相川)

保護司(保護司歴27年)

保健衛生功勞

阿曾 義明さん(畑野)

学校医(学校医歴47年)

教育体育推進

佐藤 利夫さん(相川)

旧相川町の文化財保護審議会委員などを長く務め、郷土の歴史・文化の保存・振興に尽力。

社会体育推進

矢島 才さん(佐和田)

第64回国民体育大会空手道(成年男子)組手の部で個人優勝。

善行

内海府中学校(両津)

長年にわたり海岸清掃や実習林の育林作業、カンゾウの定植活動など、環境美化活動に取り組み、地域環境美化功勞者表彰など多くの賞を受賞。

トキ保護

佐藤 春雄さん(両津)

戦後まもなくからトキの観察・研究を始め、トキ保護の先駆けとして精力的に活動を続け、今日のトキ野生復帰の礎を築く。

トキ保護

(故)近辻 宏婦さん(新穂)

新潟県トキ保護センター開設以来、退職に至るまでひと筋にトキの飼育、増殖に一身を捧げ、トキ博士として活躍。平成21年5月に66歳の若さで急逝。(式典には道子夫人が出席)



ほう賞授与式に出席された方々
(後列左から)内海府中学校(生徒代表:濱西さん・濱田さん・三村校長先生)、矢島さん
(前列左から)川上さん、木村さん、佐藤さん、故近辻宏婦さんの妻・道子さん

佐渡市総合計画

「後期基本計画」を策定

お問い合わせ

市役所総合政策課（政策推進係） ☎63-3802

本市の目指すべき将来像やまちづくりの方向性など、市政運営の基本となる佐渡市総合計画の後期基本計画を策定しました。

総合計画は、平成17年度に策定し、「豊かな自然 薫り高い文化 活気あふれる新しい島づくり」を基本理念とし、佐渡市の新たなまちづくりを進めてきました。

このたび、前期基本計画の計画期間が終了することから、見直しを行い向こう5年間の後期基本計画を策定しました。



後期基本計画案の答申の様子。
(右から加藤幹夫会長、橋本美子副会長、高野市長)

策定に当たっては、民間諸団体や市民で構成する総合計画審議会に諮問し、検討していただきました。また、市民アンケートやタウンミーティング、パブリックコメントを実施し、市民の皆さんから意見を聞いて計画に反映しました。後期基本計画とパブリックコメントに寄せられたご意見に対する市の考え方は、ホームページと市役所総合政策課、各支所・行政サービスセンター、中央図書館、各教育事務所・出張所で公表しています。

市報さど・市ホームページに
広告を掲載しませんか！

会社やお店の宣伝に ぜひご利用ください

掲載料は・・・？

市報さどの場合 1回につき

- ・60mm×57mmの枠・・・10,000円
- ・60mm×87mmの枠・・・5,000円
- ・60mm×176mmの枠・・・3,000円

市ホームページの場合 1か月につき

- ・トップページ 1枠・・・10,000円
- ・その他のページ 1枠・・・5,000円

お申し込み・お問い合わせ
市役所総務課広報広聴係
☎63-3111
お気軽にお電話ください！



「佐渡市次世代育成支援 後期行動計画」 を策定しました

パブリックコメントへのご意見ありがとうございました

お問い合わせ

市役所社会福祉課子育て支援室

☎63-5113

市では次世代を担う子どもたちの健やかな成長を願い、「子どもが元気な佐渡が島(たからじま)」を基本理念に、子育て支援事業を推進してきました。

平成17年から5年間の前期計画を策定し、各種事業を推進してきましたが、このたび、子育て家庭のニーズや市民の皆さんの意見をいただきながら前期計画の評価、見直しを行い、向こう5年間の後期計画を策定しました。

主な内容としては、すべての子どもが健やかに育つ、親が親として育つ、地域で子育てを支援する、サービスの充実を図るなどを基本目標として、佐渡市の子育てを支援していくこととしています。

詳しくは、市ホームページで公表するほか、市役所、図書館などで公表する予定です。



平成22・23年度の保険料率は、 これまでと変わりません。

平成22・23年度の保険料は、
「均等割額」が1人当たり3万5300円、
「所得割率」が7.15%となり、
これまでの保険料率を据え置きます。

後期高齢者医療制度 のお知らせ

お問い合わせ
新潟県後期高齢者医療広域連合
☎025-285-3221
市役所税務課（市民税係）
☎63-5110

◆ 保険料の計算方法

$$\text{保険料 (年額)} = \text{均等割額 (1人当たり3万5300円)} + \text{所得割額 (前年中の総所得金額等 - 基礎控除額33万円) \times 所得割率7.15\%}$$

◆ 保険料のめやす

前年中の収入状況		均等割額	所得割額	年額保険料（1か月あたり）
単身世帯	公的年金収入 80万円の場合	3530円（9割軽減）	0円	3500円（約300円）
	公的年金収入 150万円の場合	5295円（8.5割軽減）	0円	5200円（約400円）
	公的年金収入 200万円の場合	2万8240円（2割軽減）	1万6802円（5割軽減）	4万5000円（約3800円）
2人暮らし	夫：公的年金収入 150万円 妻：収入なし	5295円（8.5割軽減）	0円	5200円（約400円）
		5295円（8.5割軽減）	0円	5200円（約400円）
	夫：公的年金収入 200万円 妻：公的年金収入 100万円	2万8240円（2割軽減）	1万6802円（5割軽減）	4万5000円（約3800円）
		2万8240円（2割軽減）	0円	2万8200円（約2400円）
	夫：公的年金収入 250万円 妻：公的年金収入 200万円	3万5300円	6万9355円	10万4600円（約8700円）
		3万5300円	3万3605円	6万8900円（約5700円）

（遺族年金や障害年金などの非課税年金は、保険料賦課の対象にはなりません）

平成22年度の保険料（4月～翌年3月の12か月分）については、下記の3とおりの納付方法で納めていただきます。

■ 普通徴収（納付書払い・口座振替）の方

7月～翌年3月の9回で納めていただきます。
保険料額は7月中旬に個人宛にお知らせします。

■ 前年度より継続して特別徴収（保険料の年金天引き）の方

年金支給日に保険料を天引きします。
仮徴収期間（4、6、8月）の天引き額は前年度6期と同額です。
本徴収期間（10、12、翌年2月）の天引き額は9月初旬までにお知らせします。

■ 今年度から特別徴収となる方

特別徴収が開始となる月以降の年金支給日に保険料を天引きします。
特別徴収が開始される際には「特別徴収開始通知書」をお送りしお知らせします。

平成22年度 介護保険料の お知らせ

お問い合わせ
市役所税務課 ☎63-5110

昨年、介護保険料の見直しが行われましたが、平成21年度より23年度までの3年間は、介護報酬改定の影響を抑制するための特別対策の実施により、保険料は毎年変更となります。

改定2年目の今年度は、特例交付金による軽減割合が半額となるため、保険料額は上昇となります。

国の特例交付金による軽減

平成21年4月から介護に従事する人の処遇を改善するために、介護報酬が改定されました。この改定により介護保険料も上昇しますが、国の特例交付金により保険料が軽減されています。

佐渡市では平成21、22年度の介護保険料の上昇分のうち、介護報酬改定による増額分は国の特例交付金により軽減されます。

平成21年度は増額分の全額が軽減されましたが、軽減は3年間で段階的に廃止されるため、今年度は昨年度の半額の軽減となります。

年度当初は仮の保険料です

年度当初は、保険料の算定基礎となる前年の合計所得等が確定していないため、仮の保険料を納めていただくこととなります。

○特別徴収（年金からの天引き）

4、6、8月は、平成21年度6期分と同じ額となりますが、仮徴収期（4、6、8月）の額が大きく増減すると予想される方は、6、8月の額が変更されます。

○普通徴収（納付書または口座振替による納付）

4、6月の保険料額は、平成21年度の保険料段階に基づき、保険料年額相当の概ね6分の1ずつの額となっています。

保険料の正式決定は8月

保険料の決定は市民税が確定する6月を待って、8月に正式決定します。

保険料の確定後、普通徴収の方は8月以降の納期で、特別徴収の方は10月以降の納期で差額を調整し、個人あてに通知されます。

【保険料段階の判定は次のとおりです】

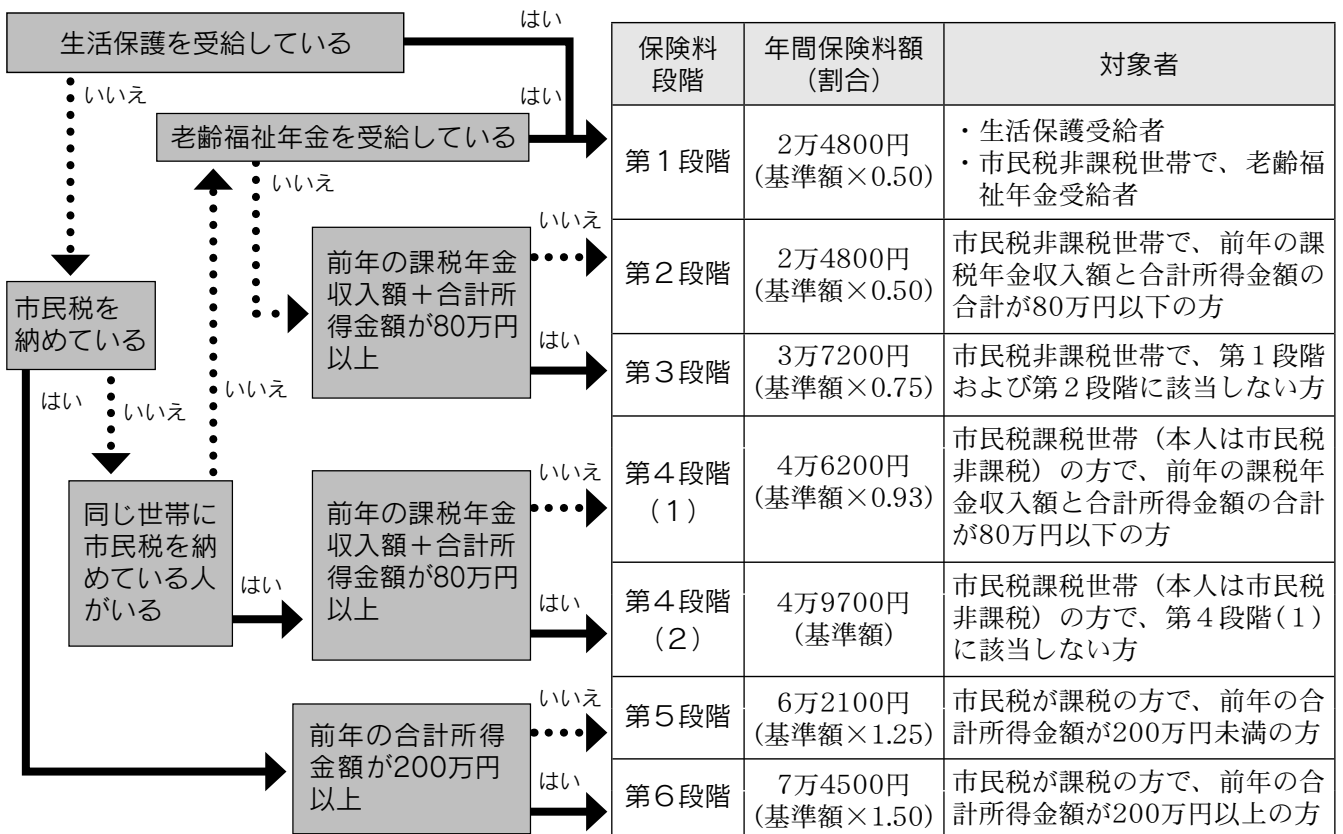

※介護報酬改定の影響を抑制するため、特別対策の実施により保険料は毎年変更となります。

就職、退職、転職、結婚等により国民年金の加入種別が変更する場合、そのつど届出が必要となりますので、お忘れなく手続きをお願いします。

日本国内に住所がある、20歳以上60歳未満の方は国民年金に加入し保険料を納めます。ただし60歳未満の老齢(退職)年金受給者の方は任意加入になります。

種別	第1号被保険者 自営業・自由業・農林漁業・学生・無職等で20歳以上60歳未満の方
	第2号被保険者 厚生年金や共済組合に加入している会社員や公務員などの方
	第3号被保険者 会社員や公務員に扶養されている配偶者で20歳以上60歳未満の方

	こんなとき	種別	届出先
第1号被保険者	20歳になったとき (厚生年金・共済組合の加入者を除く)	第1号	市役所市民生活課 国民年金担当
	会社や役所に就職したとき	第1号⇒第2号	勤務する事業所
	配偶者の扶養になったとき(婚姻等) (配偶者が第2号被保険者の場合)	第1号⇒第3号	配偶者の勤務する事業所
	保険料を納めるのが困難なとき	第1号	市役所市民生活課 国民年金担当
	学生で保険料を納めるのが困難なとき	第1号	市役所市民生活課 国民年金担当
	60歳以上等任意加入するとき	第1号	市役所市民生活課 国民年金担当
	任意で付加保険料を納めたいとき	第1号	市役所市民生活課 国民年金担当
	氏名・住所が変わったとき 年金手帳をなくしたとき	第1号	市役所市民生活課 国民年金担当
第2号被保険者	会社や役所などを退職したとき	第2号⇒第1号	市役所市民生活課 国民年金担当
	会社を退職し、配偶者の扶養になるとき (配偶者が第2号被保険者の場合)	第2号⇒第3号	配偶者の勤務する事業所
	氏名・住所が変わったとき	第2号	勤務する事業所
	年金手帳をなくしたとき	第2号	勤務する事業所
第3号被保険者	20歳になった時	第3号	配偶者の勤務する事業所
	配偶者が会社や役所などを退職したとき	第3号⇒第1号	市役所市民生活課 国民年金担当
	会社や役所に就職したとき	第3号⇒第2号	勤務する事業所
	第3号被保険者が配偶者の扶養からはずれたとき(離婚・収入増等)	第3号⇒第1号	市役所市民生活課 国民年金担当
	氏名・住所が変わったとき 年金手帳をなくしたとき	第3号	配偶者の勤務する事業所 年金事務所

※ 手続きには、年金手帳のほかに添付書類が必要な場合があります。届出先にご確認ください。

新潟西年金事務所による 平成22年度定例社会保険事務相談所の開設日

会場・時間	月	4月	5月	6月	7月	8月	9月	10月	11月	12月	1月	2月	3月
佐渡中央会館 ☎57-2711 午後1時30分～3時30分		21日	19日	16日	21日	18日	15日	20日	17日	15日	19日	16日	16日
	両津地区公民館 ☎27-4181 午前9時～11時30分												
小木町商工会 ☎86-2216 午前8時50分～11時		22日	20日	17日	22日	19日	16日	21日	18日	16日	20日	17日	17日

※毎月第3水曜日と翌日の木曜日に開設します

予約・お問い合わせ 日本年金機構 新潟西年金事務所 お客様相談室 ☎025-225-3008

電話で「年金相談の予約をしたい」と申し込んでいただき、会場、名前・基礎年金番号・電話番号・相談の内容をお伝えください。予約なしでの相談も可能ですが、当日会場受付は予約の方が優先となりますのでご了承ください。当日会場受付は、佐渡中央会館は午後3時まで、両津地区公民館と小木町商工会は午前10時までとなります。

年金に関するお問い合わせ

- ねんきんダイヤル
☎0570-05-1165
- 日本年金機構 新潟西年金事務所
お客様相談室 ☎025-225-3008
国民年金課 ☎025-225-3012
- 市役所市民生活課(年金係)
☎63-5112
または各支所・行政サービスセンター



飼い主の皆さん
狂犬病の予防注射を
忘れずに！

【持参するもの】

- ・注射手数料 3,100円
- ・押印した案内はがき
(はがきは、後日飼い主の方へ郵送します)

市では次の日程で狂犬病予防注射 (集合注射)を行います。

狂犬病予防注射は年1回の接種が義務付けられていますので忘れずにいきましょう。

※新規登録の方は、注射手数料3,100円と、別途登録手数料3,000円が必要です。
 ※住所地以外でも受付けできますので、ご都合のよい注射会場でお受けください。
 ※今回の集合注射が受けられなかった場合は、案内はがきをご持参のうえ、最寄りの動物病院で注射をお受けください。(その際には前述の注射料金と異なります)
 ※愛犬が死亡した場合や他人に譲った場合など登録事項に変更があるときは、環境対策課環境対策係、各支所市民課または各行政サービスセンターまで必ず届け出てください。

お問い合わせ 市役所環境対策課(環境対策係) ☎63-3113

地区	月日	会 場	時 間
両津地区	4/19 (月)	下横山集会所	9:00~ 9:20
		秋津地域文化伝承館	9:30~ 9:45
		ふれあい両津農村婦人の家	9:55~10:10
		原黒公民館	10:20~10:35
		住吉公民館	10:40~10:55
		吾漉ふれあいセンター	11:05~11:20
	4/20 (火)	おんでこドーム	11:30~12:00
		旧北鶴島小学校	9:50~10:00
		藻浦公民館	10:15~10:25
		旧海府出張所	10:35~10:45
		旧北小浦分校	10:55~11:05
		黒姫漁港	11:15~11:25
		歌見 熊野神社	11:35~11:45
		浦川郵便局	11:55~12:05
		平松 熊野神社	12:55~13:00
		和木公会堂	13:10~13:20
		旧白瀬小学校	13:30~13:45
		椿 荒崎神社	13:55~14:15
	4/21 (水)	上梅津公民館	14:25~14:45
		両津総合体育館駐車場	14:55~15:30
		岩首バス待合所	9:50~10:00
		両津デイサービスセンター いわゆり	10:10~10:20
		J A 赤玉店	10:30~10:40
		東立島 小田原神社	10:45~10:55
		月布施北バス停	11:05~11:15
		片野尾漁港	11:25~11:35
		水津漁業協同組合	11:45~11:55
		津島荘	12:55~13:05
相川地区	4/22 (木)	羽二生コミュニティセンター	13:15~13:25
		両尾農家組作業所	13:35~13:45
		椎泊公民館	13:55~14:10
		河崎公民館	14:20~14:45
		外海府活性化センター	9:20~ 9:35
		自然休養村管理センター	9:45~10:00
		北川内活性化センター	10:10~10:20
		北片辺民話の館	10:30~10:45
		戸地サブセンター	10:55~11:05
		北狄集落センター	11:15~11:25
佐和田地区	4/26 (月)	姫津漁村センター	11:35~11:55
		相川農村婦人の家	13:10~13:20
		稲鯨漁村センター	13:30~13:50
		旧大高小学校	14:00~14:20
		相川体育館	14:40~15:20
		佐和田漁民交流センター	9:00~ 9:40
赤泊地区	5/11 (火)	窪田集落センター	9:50~10:05
		昭和会館	10:15~10:35
		松井誠記念会館	10:45~11:15
		八幡郷中集落センター	11:25~11:55
		佐和田体育館	12:05~12:45

地区	月日	会 場	時 間
金井地区	5/7 (金)	平清水会館	9:10~ 9:25
		泉公民館	9:35~ 9:50
		中興公会堂	10:00~10:20
		貝塚活性化センター	10:35~11:00
		J A 佐渡倉庫(吉井育苗センター前)	11:15~11:40
		市役所本庁	12:00~12:50
新穂地区	4/30 (金)	下新穂集落開発センター	9:30~ 9:55
		下大野集落開発センター	10:05~10:30
		旧潟上保育園	10:50~11:15
畑野地区	4/27 (火)	市役所新穂行政サービスセンター	11:30~12:30
		宮川農協準低温倉庫	9:40~10:00
		小倉集落センター	10:15~10:30
	5/11 (火)	栗野江集落センター	10:45~11:05
畑野母子健康センター		11:20~12:20	
真野地区	4/28 (水)	畑野母子健康センター	11:20~12:20
		松ヶ崎総合センター	9:20~ 9:30
		倉谷ふれあいセンター	9:00~ 9:20
		西部林業会館	9:30~ 9:45
		笹川集落センター	10:05~10:15
		豊田集落センター	10:35~11:05
小木地区	4/23 (金)	金丸公民館	11:20~11:40
		竹田集落センター	12:40~13:00
		市役所真野行政サービスセンター	13:15~14:00
羽茂地区	5/10 (月)	市役所真野行政サービスセンター	13:15~14:00
		小比叡集落センター	9:30~ 9:50
		江積集落センター	10:15~10:25
		宿根木バス停留所	10:45~11:15
赤泊地区	5/11 (火)	あゆす会館	11:35~12:25
		小泊集落センター	9:30~ 9:45
		上山田中組柿集荷場	10:00~10:15
		大崎活性化センター	10:35~10:50
		大橋選果場	11:15~11:45
		市役所羽茂支所	11:55~12:25
赤泊地区	5/11 (火)	市役所赤泊行政サービスセンター	12:05~12:25
		蕨場バス停留所	9:45~ 9:55
		腰細城ヶ浜公園	10:05~10:15
		徳和会館	10:25~10:45
		川茂会館	10:55~11:15

日曜開催

月日	会 場	時 間
5/23(日)	市役所本庁	10:00~13:00



平成22年度 佐渡おこし チャレンジ事業 2次募集

お問い合わせ
市役所地域振興課(地域振興係)
☎63-4152

市民の皆さんの自主的・自発的な地域づくり活動を応援します！

市では、活力ある地域社会を実現するため、市民の皆さんが自主的・自発的に行う地域づくり事業を支援します。平成22年度事業の2次募集を行います。ですので、申請を希望する団体は、お問い合わせください。

応募対象
集落や複数集落、地域づくりグループ

対象事業
教育文化・保健福祉・環境保全・産業振興等の分野で、地域の活性化に寄与する事業

※地域住民が自ら策定した計画（地域活性化計画）に基づいた事業が対象となります。

補助金額

○地域活性化計画(※)に基づく地域づくり事業

補助金額は、対象経費の10分の7以内で補助限度額100万円

・ただし、対象経費が30万円未満の事業は除く。

・補助事業として継続できる期間は3年以内。

※「地域活性化計画」とは、住民の皆さんが描く地域全体の将来像と、その実現に向けた活動方針を取りまとめたものです。

この補助金以外の助成事業と重複して交付を受けることはできません。

応募締切 5月31日(月)

募集期間中は、書類の書き方や補助制度に関する相談を受け付けていますので、担当係までお問い合わせください。



写真は泉区(金井)のチャレンジ事業「やせうま作り講習会」の様子

小木直江津航路 利用促進事業を 行っています

助成期間
平成23年3月31日まで

お問い合わせ
市役所交通政策課 ☎63-3184

小木直江津航路の団体利用助成

○助成対象者

15人以上の団体で利用する場合で、島発2等往復切符を購入する方

○助成金額

・団体利用者が15人以上30人未満である場合・・・島発2等往復切符の50%以内を助成します。(燃油価格変動調整金は除く)

・団体利用者が30人以上である場合・・・島発2等往復切符の70%以内を助成します。(燃油価格変動調整金は除く)

○手続き

15人以上の名簿を持参のうえ、佐渡汽船小木港ターミナルの購入窓口で手続きをしてください(券売機での購入は、助成分が控除されませんのでご注意ください)。市役所への申請は、必要ありません。

小木直江津航路と両津航路の 運賃の差額助成

小木直江津航路は両津航路と比べ、運航距離が長く運賃が割高となっていますが、差額分について佐渡市が助成することにより、両津航路と同額の運賃となっています。

○助成対象者

島発2等往復切符を購入する方、および島発乗用車往復切符を購入する方(ただし6m未満の車両に限る)

○手続き

皆さんが購入する切符の金額は、すでに助成分が控除されています。市役所への申請は必要ありません。



市内の2500世帯(抽出)を対象に実施しました「ごみの分別・収集等に関する市民アンケート」の結果(抜粋)をお知らせします。【回答数1354件】

※全てのアンケート結果については、市のホームページをご覧ください。
<http://www.city.sado.niigata.jp/>

燃えるごみの収集が週3回から週2回になったことで、ごみの減量・リサイクルのために取り組んでいることがありますか

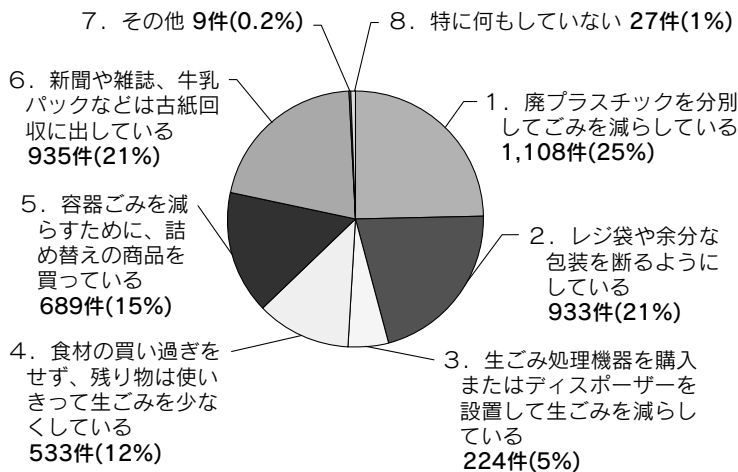

生ごみ処理機器購入費補助金の活用状況

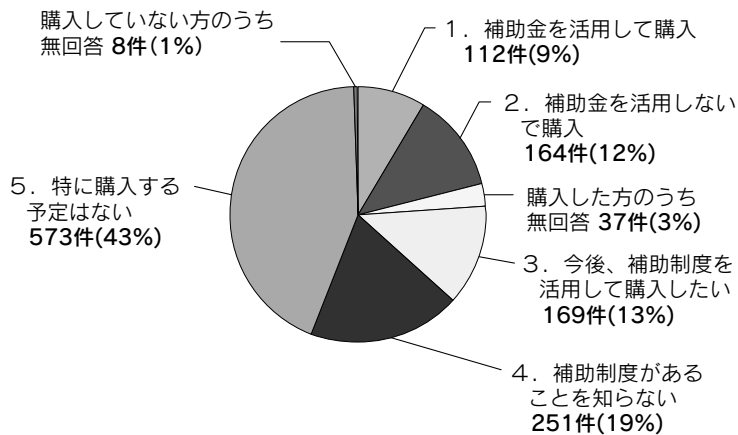

ごみの分別・収集等に関する市民アンケート結果をお知らせします

お問い合わせ
 市役所環境対策課 ☎63-3113

ごみの減量・リサイクルのための取組みとして、廃プラスチックや古紙の分別、レジ袋削減の意識はかなり定着しているようです。

しかし、他の取組みに比べ、生ごみを減らす取組みは少なく、『生ごみ処理機器購入費補助金の活用状況』では、補助金を活用しないで購入したり、補助金があることを知らないと回答した方の割合が30%以上ありました。

市では補助制度の周知をするなど、さらなる生ごみの減量と堆肥化の推進を図っていきたいと考えています。



今年度も生ごみ処理機器の購入費の半額を補助しています。

- コンポスト (4000円上限)
- EM処理器 (4000円上限)
- 電動式 (3万円上限)

詳しくはお問い合わせください。

生ごみの臭い対策に

市では、生ごみ等の臭い対策として腐敗臭の抑制に効果的な容器の利用促進を図り、ごみ収集日までの保管を容易にする容器を有料で提供します。

商品名

エコバラダイスペール

容量・形状

10リットルバケツ(嫌な臭いの発生を抑える溶液処理)

用途

台所から出る生野菜や果物等の生ごみを容器にそのまま入れてください。

購入負担金

1個 500円

申し込み方法

市役所環境対策課または各支所市民課・行政サービスセンターにて申込書に必要事項を記入してください。

受付開始

4月20日(火)から

お問い合わせ

市役所環境対策課
 ☎63-3113

平成21年度 財政援助団体 監査結果

お問い合わせ
佐渡市監査委員事務局
☎63-3112

佐渡市監査委員は、市が補助金を交付している団体（財政援助団体）のうち、次の2団体について、財政援助に関する出納事務等が適正、効率的に行われているかどうかを監査しました。その結果の概要についてお知らせします。

平成22年3月2日
佐渡市監査委員 清水 一次
佐渡市監査委員 金子 克己

1 監査の対象

平成20年度に市が交付した補助金に関する出納その他の事務

2 監査の結果

補助金交付に係る事務については、おおむね適正に処理されていると認められたが一部検討、改善を要する事例が見受けられた。

(1) (福) 佐渡市社会福祉協議会
ア 法人運営費に係る人件費について

は、介護保険事業や受託事業などの他事業間との人件費あんの積算根拠が明確に示されていない。積算根拠を明確に定め、交付申請されるよう検討されたい。

イ 地域福祉活動事業については、合併以前の地区社協が行っていた事業をそのまま継続して行っているものが多いが、行政が実施している福祉事業と一部重複する事業が見受けられるので関係部署と十分協議のうえ、対象事業の見直しも含め検討されたい。

ウ 行政からの委託を受け、多くの福祉事業を担っていることについては敬意を表するところである。

なお、介護保険事業等の収益的事業部門の拡大と地域福祉事業との兼ね合いを十分検討されるとともに、社会福祉協議会と行政との役割分担を明確にし、効率的な法人運営に努め、地域福祉活動の推進に努力されることを望むものである。

(2) (社) 佐渡シルバー人材センター

ア 事務所（支所を含む）は、行政財産の目的外使用許可を得て、市の施設内に設置され、すべての事務所等佐渡市行政財産目的外使用条例第3条に規定する使用料は減免、同第4条の光熱水費等の維持経費相当分のみを納付することになっている。しかしながら、平成20年度においては、本所事務局が入居している「総合福祉センターしゃくなげ」の使用許可

の手続きはなされていなかった。条例に基づき適正に事務処理されたい。

イ 補助金交付申請の事務処理において、起案文書による決裁がなされていなかった。また、一部収入伝票等に決裁印漏れが見受けられた。適正に事務処理されたい。

ウ 定款に規定する支所事務所の位置について、一部現状と一致しないものがある。また、定款では評議員会を置くとなっているが、評議員が選任されていない。定款に基づき適正な運営に努められたい。

監査対象補助金

団体名	補助金の名称	補助金額
社会福祉法人 佐渡市社会 福祉協議会	①社会福祉協議会運営費助成金	180,900,000円
	②地域福祉活動助成金	4,688,000円
	③ボランティアセンター 運営事業補助金	1,000,000円
	④すばやく両津運営事業補助金	1,186,850円
社団法人 佐渡シルバー 人材センター	①佐渡シルバー人材センター 運営事業補助金	17,789,000円

平成21年分 確定申告 振替納付日 のお知らせ

お問い合わせ
佐渡税務署 管理運営・徴収部門
☎74-3276
(自動音声案内「2」を選択)

平成21年分申告所得税、個人事業者の消費税および地方消費税の振替日は次のとおりです。

◆振替日
申告所得税
4月22日(木)
消費税および地方消費税
4月27日(火)

2〜3日前には、預貯金口座の残高をお確かめください。
預貯金不足などの理由により、預貯金口座から引き落としできないと、法定納期限の翌日（所得税は3月16日、消費税および地方消費税は4月1日）から納付の日までの延滞税がかかりますので、ご注意ください。
また、今回の平成21年分確定申告書の提出が遅れた方は、直接金融機関の窓口での納税が必要となりますので、ご注意ください（期限後の申告および修正申告については、振替納税はできません）。



トキの繁殖期間は、観察を控えましょう

佐渡トキ保護センターで飼育されているトキのペアから、3月8日に今年初めての産卵がありました。産卵確認日としては、同センターにおける繁殖事例の中で最も早い記録となりました。

野生のトキも、3月から6月は繁殖期です。昨年はペアの形成はできませんでした。今年もペア形成の様子がうかがわれ、繁殖の成功に期待が持たれます。

繁殖期は、種(しゅ)にとって、世代交代をし、命をつなぐ一番大事なときです。繁殖期間中のトキは、とても神経質になります。人が巣に近づいたりしてストレスを感じると、巣づくりや子育てをやめてしまうことがあります。

トキは卵を抱いたりヒナを育てる本能を持っていますが、外敵が来れば恐怖に負けて逃げます。人が巣に近づいてしまうと、親のトキが巣から去ってしまい、そのあいだに他の鳥などが巣に入り、卵やヒナを食べたりすることがあります。また、カラスや猛禽類などの生きものが人間の動きを見て、トキの巣を見つけてしまうこともあります。



繁殖期間中は、トキの営巣場所付近への立ち入りはご遠慮ください。繁殖が成功すれば、トキの親子が元気に佐渡の空を羽ばたく姿が見られることでしょう。



世界遺産登録に向けて

平成21年度、新たに国指定となった文化財を紹介します。

国史跡

佐渡金山遺跡

吹上海岸石切場跡

平成21年7月に国史跡「佐渡金山遺跡」に追加指定された吹上海岸石切場跡は、相川市街地の北、下相川地内の海岸部にあり、主に鉾山用石磨(上磨)とするための石を切り出した石切場です。海岸線に沿って露出する岩場には、矢穴(くさび)を打



吹上海岸石切場跡



波打ち際に残る矢穴

◆市役所世界遺産推進課
☎ 63 | 5136

ち込む穴)やのみ跡などの石を切り出した痕跡が生々しく残っています。石磨は鉾石を砕いて粉にするための必需品であったことから大量に製作されました。この遺跡は、鉾山生産システムの重要な要素であるといえます。明治時代以降、鉾山の近代化に伴い石磨は使われなくなりましたが、鉾山集落のあった上相川遺跡や相川市街地の石垣石に転用されたものなど、相川では現在もたくさんの石磨を見ることができます。



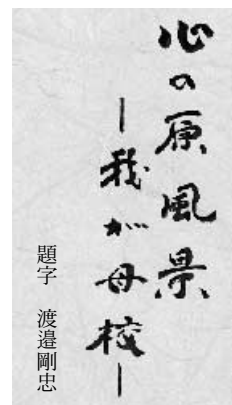

題字 渡邊剛忠

佐渡市立東中学校

東中学校は、昭和35年4月に旧河崎中学校と旧両津中学校湊地区が統合され、新しく「両津市立東中学校」として開校いたしました。

その後、平成16年の市町村合併により佐渡市立東中学校に校名が改称されました。昨年度、半世紀という大きな節目となる創立50周年を大勢のご臨席をいただき、地域全体でお祝いすることができました。これまでの卒業生は、総勢5157名に達し、地元両津をはじめ、県内外で活躍されています。



開校当初の校舎
～当時の新聞(昭和35.8.3)～

「島一番開校当時、殿堂は、浜に建つ明媚な砂松、風光白砂青松、

の近代建築」という大見出しで新聞に掲載されるほどモダンな校舎でした。

詩人佐藤春夫氏作詞による校歌は、東中の誇りであり、50周年記念祝賀会では『朝日子昇る米山のその両津市に天そそり・・・日出づる東中学生我等光とならんかな・・・わがふるさとを我愛す』を参加者全員で意気高らかに歌いました。

また、「燃ゆる東中」を合言葉とした部活動での活躍や実績は、広く県下に名をとどろかせてきました。学習面でも学校経営・学級経営の研究や環境美化の推進校として輝かしい足跡を残しています。



創立50周年記念式典アトラクション
(住吉うしお樽ばやし)

このような伝統や校風は、これまでの東中生のたゆまざる努力とともにPTA活動にP.T.A活動で惜しみない協力や限りない愛情を注いでくださる保護者や地域と学校が一体となった教育のたまものです。

◆教育委員会学校教育課

☎23-4898

輝かしい 歴史に幕 ～4校で閉校式～

お問い合わせ
教育委員会学校教育課
☎23-4898

西三川小学校、西三川小学校笹川分校、大滝小学校、小村小学校が平成22年3月31日をもって閉校するにあたり、閉校式が行われました。地域の皆さんの温かなご支援に支えられ、それぞれの学校で特徴ある教育が行われてきました。閉校式では、在校生によるお別れ

のことはや校旗返納、アトラクションがあり、児童たちが精一杯発表する姿に、保護者、卒業生、地域の方々も母校をしのいでいました。4月からは西三川小学校と笹川分校は真野小学校と、大滝小学校、小村小学校は羽茂小学校と統合し、それぞれ新たな歴史を刻むこととなります。

工夫を凝らした アトラクション等の様子



合唱 (西三川小)



お別れの言葉 (笹川分校)



大滝っ子太鼓 (大滝小)



劇 (小村小)

生涯学習 だより

社会教育課 ☎27-4170

あのまちこのまち

バウンドテニス親善交流大会 (真野地区)

2月21日、真野体育館を会場に第4回佐渡バウンドテニス親善交流大会が行われました。参加した皆さんは、ラリーを続けた回数を競う「たすけあいラリー戦」や、当日相手を決めて試合をする「なかよしダブルス戦」に、笑顔やにぎやかな会話とでいい汗を流しました。

バウンドテニスは誰でも、どこでも、楽しく手軽にできるレクリエーション・スポーツです。毎週、水・日曜



日(午後7時30分〜午後9時30分)真野体育館で練習をしていますので、運動不足でお悩みの皆さんぜひご参加ください。初心者の方大歓迎です!

お楽しみシアター(両津地区)

情操教育の一環として「お楽しみシアター」を保育園・小学校で行いました。保育園では紙芝居や昔話の映画上映と併せ、おなじみのパンダとウサギ(着ぐるみ)といったよに元気なダンスで子どもたちは笑顔いっぱい。今回は特別に、新潟からヴォーカル&ピアノのユニット「カシス」が両津吉井小学校の昼休み時間にゲスト出演。生演奏を披露し、最後に国体テーマ曲「ガムシャラな風になれ」で、全校生徒と一緒に歌って踊り交流を深めた一日でした。



中央図書館 ☎63-2800

BOOK

図書館だより

こどもの読書週間

「子どもたちにもっと本を!」との願いから始まった子ども読書週間。ぜひこの

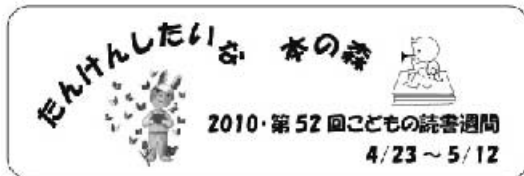

機会にお子さんと一緒に本を読んでみてはいかがでしょうか?
「こどもの読書週間」は、大人がこどもに本を手渡す週間でもあるのです。

1日図書館員募集

4/24(土)・4/25(日)
5/1(土)・5/2(日)
午前10時~11時
午後2時~3時

図書館の仕事をお手伝いしてくれる小学生を募集します。ご希望の方は、もよりの図書館へ申し込んでください。お待ちしております。

取組名	日程	場所	対象
はじめましておはなし会	4/22(木)	中央図書館	乳児その保護者
児童図書展示 (こどものとも創刊号から)	4/23(金)~5/30(日)	中央図書館	市民一般
おはなし会	4/23(金)~5/12(水)	さわた・小木・両津・真野図書館	幼児~一般
わくわくシール倍増週間	4/23(金)~5/12(水)	全市立図書館	幼児~小学生
図書館クイズ	4/23(金)~5/12(水)	全市立図書館	〃
塗り絵チャンピオン大会	5/12(水)まで	小木図書館	〃
おすすめの本コーナー設置	5/30(日)まで	真野図書館	小学生~一般
イラスト大会	4/23(金)~5/30(日)	さわた図書館	幼児~小学生

佐渡市立中央図書館・新潟大学附属図書館 相互協力「わたるくん」発足記念講演会

講師：新潟大学附属図書館長 矢田俊文さま(人文学部教授) 演題：「佐渡を調べる一文書・絵図一」
日時：4月18日(日)午後2時~4時 場所：佐渡島開発総合センター 2階
講演会はどなたでも参加できます。ぜひおいでください。お問い合わせ：中央図書館 ☎63-2800





日本料理を学ぼう 2月28日

佐渡中央会館において、島内在住外国人を対象にした「日本料理教室」が行われました。この料理教室は、佐渡国際交流ネットワーク協議会の主催によるもので、外国からの在住者をはじめ日本語ボランティアなど合計25名が参加しました。本間清美栄養士の指導により、地産地消と健康推進をテーマとする佐渡の郷土料理について学んだほか、ゴミの分別方法についての確認作業などを行いました。



る佐渡の郷土料理について学んだほか、ゴミの分別方法についての確認作業などを行いました。

ひなまつりで賑わう 3月1日～22日

「佐渡國相川ひなまつり」と「佐渡両津のおひなさまお宝めぐり」が開催され、民家や商店に飾られたひな人形で町は華やぎました。

関連イベントとして、お茶会や園児のおひなさま作品展などが行われたほか、「相川のお寺めぐり涅槃図展」では相川地区の寺院が所蔵する貴重な涅槃図が公開されました。



展」では相川地区の寺院が所蔵する貴重な涅槃図が公開されました。

楽しく健康づくり 3月6日

「しまびと元気まつりin両津」が、両津総合体育館で開催されました。「手をつなごう 健康づくりの大きな輪と和」をテーマに、ヨガや体力測定などの体験コーナーのほか、健康をテーマにした劇、試食コーナーなどがあり、来場者は楽しみながら健康への関心を高めていました。

このイベントを主催した「しまびと元気応援団」は、市の「健幸さど21計画」を推進する市民グループで、一緒に活動する仲間を募集しています。詳しくは市役所市民生活課健康推進室（☎63-3115）までお気軽にお問い合わせください。



一緒に活動する仲間を募集しています。詳しくは市役所市民生活課健康推進室（☎63-3115）までお気軽にお問い合わせください。

税関って何をするとところ？ 3月11日

相川小学校で、東京税関新潟税関支署佐渡監視署職員による「税関教室」が行われました。港や空港での税関の仕事や、麻薬の恐ろしさと密輸防止に向けた税関の取組みなどを紹介する特別授業に、参加した5・6年生は真剣に聞き入っていました。



関の取組みなどを紹介する特別授業に、参加した5・6年生は真剣に聞き入っていました。

おいしい海の幸を堪能 3月14日

佐渡産の海産物や、寿司、そばなどの出店が並んだ「よってけ祭り」が、真野活性化センターいぶき21で開催されました。旬のアンコウを使ったアンコウ汁や唐揚げなどもあり、冬の味覚を求め、たくさんの来場者で賑わいました。また、アンコウの解体ショーが行われ、その見事な手さばきでイベントを盛り上げていました。



また、アンコウの解体ショーが行われ、その見事な手さばきでイベントを盛り上げていました。

山野草をみんなで守りましょう

雪割草をはじめとする佐渡の山野草は、見る人の心をなごませる貴重な資源です。

この貴重な植物を大切に守り、美しい佐渡の自然をいつまでも残すために皆様のご協力をお願いします。

—法律による規制—

自然公園法等で、自然に生息する植物の採取は規制されています。

お問い合わせ 市役所環境対策課 ☎63-3113



INFORMATION 暮らしの情報

福祉健康

心身障がい者の方へ タクシー利用料金を 助成しています

佐渡市では、心身に障がいのある方を対象にタクシーの利用料金を助成しています。

対象者は、身体障害者手帳の1級・2級該当者と、3級該当のうち下肢または体幹不自由の方、療育手帳（知的障がい者）「A」のいずれかに該当する方です。

利用券は、年間一人一冊（580円割引券30枚入）が交付され、市の委託を受けた佐渡市と新潟市の一部のタクシーで利用できます。

利用券の交付を希望される方は、身体障害者手帳または療育手帳、印鑑を

佐渡市立理科教育センター 移転のお知らせ

両津小学校内に設置していましたが、4月1日から佐和田中学校隣（旧理科教育センター佐和田分所）に移転しました。

佐渡市立理科教育センター

〒952-1325

佐渡市窪田60番地（佐和田中学校隣）

☎51-4649 FAX 51-4650

メール sadori@e-sadonet.tv

お持ちになり、最寄りの市役所障がい福祉担当窓口にて申請してください。

なお、平成21年度の利用券（空色）は3月末日をもって利用できません。引き続き利用を希望される方は、平成22年度の利用券（肌色）の申請手続きをお願いします。

お問い合わせ

市役所社会福祉課（障がい福祉係）

☎63-5113

「ひきこもりの家族のつらさ」 のお知らせ

「ひきこもり」とは、さまざまな要因によって就学や就労など社会参加の場がせばまり、自宅以外での生活の場が長期にわたって失われている状態をさします。「ひきこもり」で悩んでおられるご家族を対象に、つらいを開催しています。同じく悩んでいるご家族同

4月の献血

多くの尊い命を救うため、献血にご協力ください。

・21日(水)

畑野母子健康センター

午前9時～10時

畑野農村環境改善センター

午前11時～正午

・22日(木)

赤泊総合文化会館

午前9時30分～11時

内藤電誠工業(株)羽茂工場

午後1時～3時

・23日(金)

佐渡島開発総合センター

午前9時30分～11時30分

午後0時40分～午後2時

お問い合わせ

市役所市民生活課 健康推進室

☎63-3115



有料広告

佐渡初公演!!

♪♪ 小杉真二ピアノリサイタル ♪♪

日時：4月24日(土) 開場 午後6時 開演 午後6時30分

会場：アミューズメント佐渡

入場料：全席自由 ワンコイン(500円)を当日お持ち下さい。

～プログラム～ バッハ

主よ人の望みの喜びよ

モーツァルト

きらきら星変奏曲K.265

ベートーベン

エリーゼのために

ピアノソナタ第23番「熱情」他

〈問い合わせ先〉 小杉真二ファンクラブ

TEL 025-372-5932 市嶋

福祉健康

こころの健康相談会
のお知らせ

専門医（精神科医）によるこころの健康相談会を開催します（無料）。「眠れない日が続く」「大声で怒ることが増えた」「もの忘れが心配」「（介護や仕事などで）気分が落ち込み、疲れがとれない」など、心に関するお悩みのある方、またそのご家族が対象です。秘密は厳守されますので、お気軽にご相談ください。

日時 5月17日（月）午後2時～4時
会場 金井コミュニティセンター
受付人数 4人まで（要予約）
申込締切 5月12日（水）

お申し込み・お問い合わせ
佐渡保健所 ☎74-3407

お願い

市内で建築・土木工事を予定されている方へ

市内には、名勝指定地ならびに数多くの埋蔵文化財包蔵地があります。指定区域内で、各種建築、土木工事などの開発行為をする際は届け出が必要となる場合があります。事前の計画段階で教育委員会社会教育課までお問い合わせください。名勝指定地および埋蔵文化財包蔵地は、市ホームページで確認できます。
http://www.city.sado.niigata.jp/sadobunka/

お問い合わせ 教育委員会社会教育課
☎27-4170（文化財、名勝）
☎55-3990（埋蔵文化財）

お知らせ

佐渡市国民保護協議会委員
募集

佐渡市国民保護協議会は、万一の有事やテロなどから市民の生命、財産などの保護を適切に行うことができるよう、国民保護のための措置に関する事項について審議するものです。協議会での審議に皆さんの意見をより多く反映させるため、次のとおり委員を募集します。

募集人員 1名

応募資格 次の条件を満たす方

- ・市内に在住する満20歳以上（平成22年4月1日現在）の方
- ・本市の職員および市議会議員でない方
- ・市へ納付する税、使用料に滞納がない方

応募方法 応募用紙および小論文（テーマ「佐渡市の国民保護について」800字以内）を持参または郵送により応募してください。応募用紙は市役所総務課、各支所市民課・行政サービスセンターにお問い合わせください。

※提出された書類は返却しません
応募締切 4月30日（金）当日消印有効
選考方法 書類選考（応募者多数の場合は、書類選考の上、面接を行うことがあります）

選考結果 応募者には選考結果を通知

します。

協議会での審議内容 国民保護計画ほか、佐渡市の国民保護のための措置に関する事項について

委員の任期 任命の日から2年

委員会日程 年数回

委員の報酬等（日額）報酬5300円

／費用弁償 実費

応募・お問い合わせ

佐渡市役所総務課 防災安全係

〒952-1292

佐渡市千種232

☎63-3111 FAX63-3300

普通救命講習のお知らせ

もし家族や友人が目の前で突然倒れてしまったら、あなたは応急手当ができますか？ そのために必要な知識と技術を、ぜひ覚えてください。

佐渡市消防本部では、心臓・呼吸が止まったときに行う心肺蘇生法やAEDという機械を使った電気ショック（除細動）などについて、実技で覚えていただく講習（「普通救命講習」といいます）を毎月行っています。多くの方のお申込みをお待ちしています。

【4月の講習】

日時 4月25日（日）午後1時から

場所 あいかわ開発総合センター

お申し込み・お問い合わせ

佐渡市相川消防署（救急・救助係）

☎74-3124

佐渡スポーツハウス教室生
募集

お問い合わせ

佐渡スポーツハウス
佐渡市吉岡1675番地
☎55-2566

◆水泳教室

児童水泳教室・成人水泳教室

受講料

1期7500円～1万2000円

教室開始 4月20日から

◆科学的健康シェイプアップ教室①

教室日 毎週木曜日、昼の部・夜の部、各7回

受講料 3000円

教室開始 4月15日から

※申込受付は午前9時～午後8時です。

専用申込用紙にご記入のうえ、事務室受付へ受講料を添えてお申し込みください。各教室とも定員になり次第締め切ります。電話やFAXでの申込みは受付けていません。

※施設使用料が別途必要です。

■施設のご案内

○室内温水プール ※毎週月曜休

火曜～金曜 午後1時～8時

土曜 午前10時～午後8時

日曜・祝日 午前10時～午後5時

○トレーニング室・体育館

午前8時30分～午後9時30分

○人工芝テニスコート

午前8時30分～

公共下水道が利用(供用開始)できるようになりました

平成22年3月31日から、次の区域で新たに公共下水道が利用できるようになりました。この区域にお住まいの方は、くみ取り便所は3年以内に水洗トイレに、台所・風呂等の生活排水は遅滞なく、公共下水道への接続をお願いします。(公共下水道に接続すると浄化槽は必要がなくなります) 下水道への接続工事は、必ず佐渡市指定の排水設備工事業者で行ってください。

両津処理区 河崎(岩野)、下久知の一部、梅津(馬場)の一部、羽吉(駒坂、野町)の一部、羽吉(外羽患、城腰(神子沢)、原黒の一部)

相川処理区 相川大浦の一部、相川鹿伏の一部、相川四十物町の一部、相川米屋町の一部、相川下京町の一部、相川中京町の一部、相川味噌屋町の一部、相川八百屋町の一部

排水設備助成金・利子補給制度・家庭用汚水ポンプ補助金制度のお知らせ

①排水設備助成金・・・現在使用中の、くみ取り便所・単独処理浄化槽・合併処理浄化槽のいずれでも供用開始から3年以内に下水道等に接続する工事を行うと、一戸あたり3万円を助成する制度があります。なお、次の「融資あっせんおよび利子補給制度」との併用はできません。

②融資あっせんおよび利子補給制度・・・供用開始から3年以内に排水設備工事を行う方で、融資あっせんおよび利子補給の申請をし、融資あっせんの決定を受けた方は、排水設備工事のための借入金の利子相当分を市が補給する制度があります。借入限度額は100万円です。

③自家用汚水ポンプ設備等設置補助金制度

①～③の詳細は上下水道課にお問い合わせください。

国府川処理区 窪田の一部、八幡の一部、泉の一部、中興の一部、千種(西方)の一部、金井新保の一部、貝塚の一部、大和(中島)の一部、新穂武井の一部、新穂大野の一部、新穂青木の一部、宮川の一部、三宮の一部、飯持の一部、大久保の一部、吉岡の一部、竹田の一部

羽茂処理区 羽茂本郷の一部、羽茂大橋の一部

赤泊処理区 徳和の一部

※前記の方々は受益者負担金・分担金の賦課区域となり、負担金・分担金を納めていただくこととなります。

【農業集落排水事業】
・農業集落排水事業(上川茂の一部、下川茂の一部)

※前記の地区で利用開始となります。この事業についても、公共下水道と同じく3年以内の接続をお願いします。また、分担金の賦課区域となり、分担金を納めていただくこととなります。

お問い合わせ
市役所上下水道課 ☎55-3115

第16回

片野尾歌舞伎保存会定期公演

日時 4月18日(日)
午前10時から

場所 片野尾ふるさと館



演目 「一谷嫩軍記 須磨浦の段」
いちのたにふたばくんき すまのうら だん
「一谷嫩軍記 熊谷陣屋の場」
いちのたにふたばくんき くまがいじんや ば

お問い合わせ 片野尾公民館 ☎29-2194 (後藤)

出店募集

5月16日(日)に新潟市で「ライオンズクラブ国際協会333複合地区第56回年次大会」が行われます。この大会には新潟・群馬・茨城・栃木・千葉から約3000名が集まります。当日会場前にテントを張り売店を出しますので、佐渡のPRも兼ねて出店を希望される方を募集しています。

期 日 5月16日(日)
会 場 新潟テルサ(新潟市中央区鐘木)屋外
申込締切 4月26日(月)

※出店には若干の出店費用がかかります。希望多数の場合には抽選します。

お申し込み・お問い合わせ

佐渡ライオンズクラブ事務局 ☎57-2401 FAX57-2911

おけさ華の乱 入場無料

日時 4月18日(日)
午前11時～午後1時／午後8時～午後9時30分

場所 金山遺跡北沢浮遊選鉱場跡広場(相川地区)
雨天時：相川体育館

今回、イベント会場が変わり、佐渡金山遺跡の北沢浮遊選鉱場跡広場でを行います。ここは日本初の金銀鉱石浮遊選鉱場跡で、その規模は東洋一とされています。このほど北沢工場群跡の整備が完成し、その記念を祝い、特別に許可をいただきました。イベントは各種団体による芸能披露です。佐渡の郷土芸能、さらに小編成ですが、「鼓童」も出演します。会場には露店の出店もあります。ぜひ、お越しください!

お問い合わせ おけさ華の乱実行委員会 ☎74-2220

★ふれあいガイド(北沢コース約60分) 無料

受付時間 午前10時～午後2時

★お茶会(相川技能伝承館内)

時間 午前10時～午後2時

★桜並木のライトアップ

日時 4月10日(土)～18日(日)

午後7時～午後9時30分

場所 佐渡金山第三駐車場周辺





首都圏情報コーナー

第8回 産業振興フォーラム開催

春一番が報じられたあとの、去る2月27日、第8回産業振興フォーラムが東京原宿・表参道の新潟館・ネスパス会議室で開催された。今回は、老人福祉の分野で活躍されておられる経営者をお迎えし、70名に及ぶ参加者が集い熱心な討議が行われた。

首都圏佐渡連合会 摩尼義晴会長の開会の挨拶に始まり、初参加された甲斐元也副市長が「佐渡市の状況」として、①佐渡島内高等学校卒業生の就職内定率「日本一 94%」 ②佐渡市将来ビジョン ③一次産業の振興と他産業との連携 ④佐渡観光客誘致目標80万人 ⑤平成22年度トキ2回の放鳥&佐渡空港の見通し等、盛りたくさんの紹介をされた。

基調講演として、有料老人ホーム大手26社に入る株式会社ベストライフ社主 長井博實氏（旧小木町出身）より「老人福祉とふるさと」と題した講演が行われた。北海道から九州まで、全国で100施設に及ぶ規模の企業経営方針の解説が行われた。今年度以降、14施設を上回る拡大計画が紹介された。また、ふるさと佐渡の産業振興に積極的な提言がなされた。引き続き、佐藤一郎福祉保健部高齢福祉課課長より佐渡市の老人福祉および介護の現状と今後の計画について解説された。第2部の質疑応答では、佐渡の振興に対する活発な意見交換がなされた。これらの講演内容は、後日「講演記録」として発行され、佐渡市立中央図書館に寄贈される。皆様の閲覧が期待される。



(文責：佐渡市東京事務所 榎谷端夫)

佐渡市在住の方200名ご招待!



Jリーグディビジョン1 第10節

アルビレックス新潟 対 横浜F・マリノス

日時 5月5日(水・祝) 午後4時試合開始
会場 東北電力ビッグスワンスタジアム (Sスタンド2層目自由席) ※状況により他の座席をご案内する場合があります

応募方法 往復ハガキの往信裏面に ①5月5日横浜戦 ②住所 ③氏名・年齢 ④電話番号 ⑤チケットの希望枚数 (3枚まで) ⑥後援会資料請求 (する・しない) を記載し、返信用表面に返信先 (ご自分) の住所・氏名をご記入の上、あて先に送付してください。

※往復ハガキは各自ご用意ください。
※応募は、1世帯につき1通限り有効。
応募多数の場合は抽選。

応募期限 4月26日(月) 必着
受け渡し ご招待の可否を返信用ハガキでお知らせします (4月28日(水)頃の予定)。電話でのお問い合わせにはお答えできません。観戦当日は、返信ハガキをご持参の上、スタジアムの「アルビレックス新潟後援会テント」でチケットとお引換えください。

あて先 〒950-0954
新潟市中央区美咲町2-1-10 アルビレックス新潟後援会「試合観戦ご招待」係

お問い合わせ アルビレックス新潟後援会
☎025-282-0011 (国井)

オフィシャルホームページ
<http://www.albirex.co.jp/>

【往復はがき記入例】

※はがきは見開きの状態です。

往信	950-0954 アルビレックス新潟後援会 試合観戦ご招待係 審中	21110 新潟市中央区美咲町	この面は「往信」に関する重要事項が記述されます。 願って記入頂くと、往信内に差し入れられない場合があります。 恐れ入りますが、必ず白紙のままで差し出してください。
----	---	--------------------	---

返信	950-0954 後援会資料請求(任意) ご希望の方は空白部分に「希望する」とご記入下さい。	15/5 横浜 2 〒950-0954 佐渡市○○町○○-○○ 3 後援 花子 20歳 4 0256-○○-△△△△ 5 希望枚数(3枚まで) 6 後援会資料請求(任意)	佐渡市○○町○○-○○
----	--	--	-------------

例) 花子 行



午前中は宿根木で白山丸の帆上げに参加していたので、午後からフォーラムでした。やはりなんといいところでも航空路が無いのが、皆さんの一様に指摘されるのでした。その後の天気模様で船の便が怪しいので、超多忙のパネラーの方々は船の揺れを心配しながら、急いで両津に向かわれました。

参加されました。
この提唱者である作家であり、酒田市美術館館長でもある石川好氏も来訪し、前政権での国土交通省大臣の冬柴鉄三氏や佐渡ファンで知られ、ロシアの日本領事(つい最近まで新潟勤務)のクラコフ・ワシリー氏(今は札幌領事館)など、多くの著名な研究家が参加されました。

北前船寄港地フォーラム

佐渡市長 高野宏一郎

随想

ゆめを飛行

No. 42



* 戸籍の窓 *

2.16~3.15届出

うぶごえ

地区名	大字名	氏名	保護者	たんじょう日
両津	吾淵	渡邊 柚花 (ゆずか)	聡	2. 3 (2/14届出)
//	椿	竹田 悠馬 (ゆうま)	向秀	2.14
//	両津夷	計良 百花 (ももか)	拓也	2.19
//	上横山	甲斐 大稀 (だいき)	正人	2.20
//	上横山	榎 隆成 (りゅうせい)	基斉	2.27
//	赤玉	濱崎 朱莉 (あかり)	賢一	2.27
相川	達者	坂下 蓮恩 (れおん)	幹	2.10
//	高千	石塚 暖陽 (はるひ)	勝実	2.25
佐和田	長木	本間 凱斗 (かいと)	剛	2. 7
//	河原田本町	本間 結希 (ゆうき)	順一	2.25

金井	中興	浅田 丈瑠 (たける)	孝	2.20
//	大和	加藤 桃香 (ももか)	久信	2.22
//	千種	関根 さら (さら)	勝義	3. 2
新穂	上新穂	神田 花菜 (はな)	隆弘	2. 9
//	新穂青木	斉藤 里緒 (りお)	昌志	2.18
畑野	畑野	本間 大智 (だいち)	和博	2.26
真野	西三川	津田 息吹 (いぶき)	正隆	2. 5
小木	小木木野浦	榊原 愛琉 (あいる)	潤一	2.15
//	小木町	片山 真奈 (まな)	真一	3. 5
羽茂	羽茂大橋	中川 瑠菜 (るな)	大輔	3. 4
//	羽茂小泊	池田 柚紀 (ゆずき)	秀生	3. 6
赤泊	下川茂	池 陽叶 (ひなと)	朋哉	2.20

*おわびと訂正 市報さど3月号の「戸籍の窓」に間違いがありました。うぶごえ：赤塚結月さん(真野)の名前のふりがなは、正しくは「ゆづき」さんでした。おわびして訂正します。

おくやみ

地区名	大字名	氏名	年齢	ご命日
両津	春日	木村 輝一	74	2.18
//	河崎	池 千工	78	2.20
//	両津湊	北 肇	74	2.22
//	下久知	熊谷 シツ	101	2.24
//	加茂歌代	久住 ミネ	84	2.25
//	梅津	市橋 辰典	81	2.27
//	瀧端	池野 二作	74	2.28
//	野浦	後藤 幸雄	69	2.28
//	月布施	濱田 スミエ	90	3. 2
//	椎泊	宇佐美 マサ	81	3. 3
//	羽吉	竹本 ナカ	84	3. 6
//	長江	齊藤 キヨ	81	3. 6
//	梅津	磯野 弘	83	3. 8
//	両津福浦一丁目	岩原 勇吉	90	3.10
//	歌見	吉田 信子	68	3.10
//	上横山	石瀬 佳弘	72	3.11
//	両津福浦一丁目	岩原 勇太郎	91	3.12
//	旭	中川 文雄	56	3.12
//	両尾	中濱 万亀雄	84	3.13
//	城腰	菊池 謙介	84	3.13
//	原黒	宮川 サダ	86	3.13
//	北松ヶ崎	菊池 ミツ	96	3.14
//	上横山	神藏 和昭	67	3.15
相川	北狄	斎藤 竹藏	89	2.18
//	石花	井上 チヨ	92	2.19
//	小野見	大谷 トモノ	77	2.20
//	小川	小杉 カツ	94	2.25
//	北川内	中 濟 清次	93	3. 2
//	石名	大塚 ヤス	97	3. 3
//	相川下戸町	山本 壽子	85	3. 5
//	入川	池田 達也	91	3. 5
//	相川大浦	中川 節	90	3.10
//	小川	山本 弘明	78	3.10
//	相川一丁目	児玉 トク	97	3.11
//	達者	坂下 ミサヲ	83	3.12
佐和田	八幡町	安藤 鷹男	90	2.24
//	沢根町	岩崎 久雄	72	2.25

佐和田	沢根炭屋町	尾畑 勝子	65	3. 4
//	八幡町	渡辺 源二	84	3. 5
//	沢根炭屋町	中川 定次	88	3. 7
//	八幡	松塚 タケヲ	94	3. 9
//	河原田諏訪町	伊藤 美津江	77	3.15
金井	金井新保	菊池 モト	94	2.22
//	中興	近藤 俊一郎	70	2.24
//	平清水	北見 勝英	75	2.27
//	金井新保	児玉 尚	95	3. 2
//	泉	川上 國男	59	3. 3
//	中興	木村 春巳	86	3. 6
新穂	新穂潟上	金子 ヤノ	96	2.16
//	新穂長畝	野崎 ミドリ	86	2.21
//	新穂田野沢	古山 百合子	84	2.28
//	新穂潟上	中山 孝市	85	3. 3
//	新穂武井	安達 ミヅ	95	3.10
//	新穂田野沢	清水 辰雄	89	3.15
畑野	目黒町	生田 フミ	91	2.15
//	畑野	渡部 尚	76	2.16
//	宮川	山川 シヅエ	92	2.18
//	宮川	本間 謙治	89	2.22
//	寺田	本間 ミヨ	91	2.26
//	松ヶ崎	渡部 美晴	76	3. 5
真野	国分寺	若林 千鶴子	83	2.16
//	四日町	田畑 敏夫	79	2.18
//	下黒山	藤井 トヨ	102	2.21
//	豊田	本間 久義	62	3. 9
小木	小木町	近藤 悦治	76	2.17
//	深浦	春日 チヨ	86	3. 3
//	宿根木	高津 徳治	71	3. 9
//	宿根木	石塚 ヒサ	99	3.10
//	江積	佐藤 初太郎	84	3.12
羽茂	羽茂小泊	佐々木 道春	76	2.15
//	羽茂大橋	中川 政一	88	3. 8
//	羽茂大石	藤井 弘	80	3.14
赤泊	庭場	澤野 菊子	78	2.15
//	徳和	菊池 チハル	92	3. 2
//	赤泊	海老名 音次郎	83	3.12

※保護者やご遺族の承諾を得て掲載しています。(敬称略)

乗用車航送運賃・ジェットfoil

特別割引実施中!

市役所交通政策課
☎63-3184

4月から8月の土・日・祝日に出発する乗用車往復航送運賃とジェットfoil運賃の特別割引を実施します。「島発」「本土発」のどちらでもご利用いただけます。なお、小木直江津航路の割引については、新潟県・上越市・佐渡市が運賃の一部を支援しています。いずれの割引も事前の予約が必要です。(空気があれば当日でも割引が適用されます。) お問い合わせ・ご予約は 佐渡汽船株式会社総合案内所 ☎27-5614 (午前8時～午後6時)

乗用車往復運賃特別割引

期間 《土・日・祝日出発限定》
4月3日(土)～4月25日(日)
5月8日(土)～8月1日(日)
運賃



乗用車1台往復(燃料油価格変動調整金を含む)

両津～新潟航路 2万800円

小木～直江津航路 1万7,500円

※運転者、同乗者の旅客運賃が別途必要

主な適用条件

- ①往路乗船日が割引期間内の土・日・祝日で、乗用車(車両の長さが6m未満のものに限る)が往復または回遊する場合(復路は往路乗船日を含め10日以内)に適用します。
- ②割引対象は乗用車のみとなります。(貨物車・バイクは対象外)
- ③乗船券購入後、乗船日の変更により適用条件に該当しなくなった場合は、普通往復運賃との差額をいただきます。
- ④往路券使用後の復路券の払い戻しはできません。

ジェットfoil運賃特別割引

期間 《土・日・祝日出発限定》
4月3日(土)～4月25日(日)
5月8日(土)～8月1日(日)
運賃



大人 片道4,440円 往復8,880円

小児 片道2,220円 往復4,440円

※いずれも燃料油価格変動調整金を含む

主な適用条件

- ①《片道ジェットfoil利用の場合》
搭乗日が割引期間内の土・日・祝日の場合に片道運賃を適用します。
- ②《往復ジェットfoil利用の場合》
往路搭乗日が割引期間内の土・日・祝日で、復路ジェットfoil(復路は往路搭乗日を含め5日以内)を利用する場合に往復運賃を適用します。
- ③搭乗券購入後、搭乗日の変更により適用条件に該当しなくなった場合は、該当運賃との差額をいただきます。

CNSテレビ新番組 4月スタート!

『助けてドクター!』

～ 毎月 第1・第3金曜日 放送 ～

両津病院の岩谷小児科医と佐渡総合病院の岡崎小児科医が、みなさんからの育児に関するお悩みを解決します。子どもの病気や子育てに関することなど、どんな内容でもかまいません! お気軽に投稿くださいね☆

投稿方法

メール、FAX、ハガキに、お名前と相談内容を書いてお送りください。(お名前はペンネームでもかまいません) ※なお、電話での受付は行いません。ご了承ください。

- ・メール help@city.sado.niigata.jp
- ・FAX 51-2040
- ・ハガキ 〒952-0318 佐渡市真野新町489番地
CNSテレビ「助けてドクター!」係 まで
お問い合わせ 市役所情報センター室 ☎51-2030

佐渡市メール配信サービス実施中

** 配信情報 **

火災(建物のみ)
防災・防犯
通行止め
観光イベント情報
アドレス sado@psmail.jp



お問い合わせ 市役所地域振興課
(情報政策係) ☎63-4152

行政の動きや島内各地の身近な話題を紹介します。

◇チャンネル

アナログ放送: 12ch(小木・羽茂・赤泊地区9ch)

デジタル放送: 112ch

◇毎週月～金曜日 17:00から放送

【再放送】 19:30～、21:00～、22:00～、23:00～、翌日6:30～

※番組表は各支所・公民館・温泉施設等に置いてあります。

◆市役所情報センター室 ☎51-2030



市の魚
ブリ



市の鳥
トキ



市の木
アテビ



市の花
カンゾウ

市の面積 855.30km² (平成21年10月1日) 市の海岸線279.6km (平成20年3月31日)

■発行・編集 佐渡市役所 総務課広報広聴係 佐渡市千種232番地
TEL0259(63)3111・FAX0259(63)3300

■発行日 平成22年4月10日
ホームページアドレス http://www.city.sado.niigata.jp