

そろそろ、
あなたも
マイナンバーカード

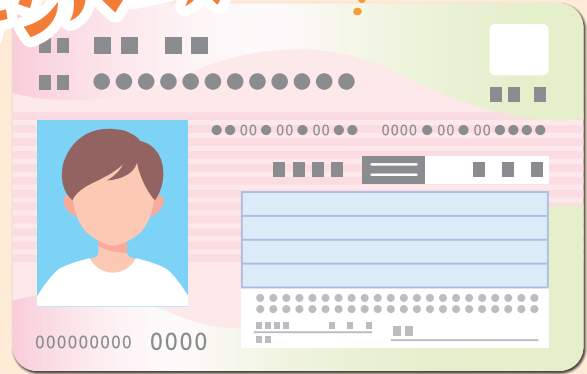

【新潟県内／30市町村の順位】

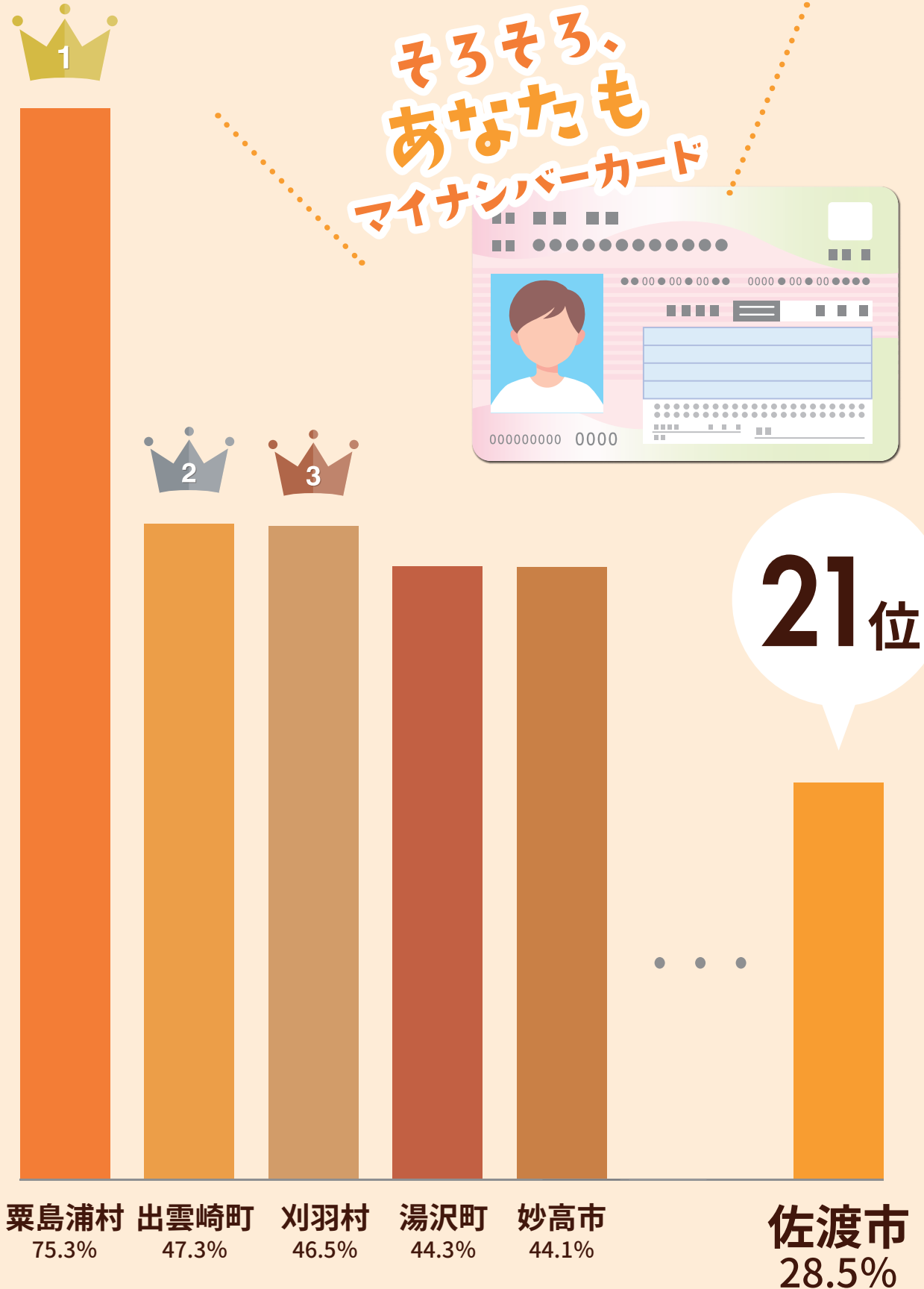

出典：総務省 マイナンバーカード交付状況（令和3年9月1日現在）から抜粋

メリットいっぱい

マイナンバーカードをひらいてみませんか？

平成27年10月から始まったマイナンバー制度（社会保障・税番号制度）。佐渡市のマイナンバーカード交付状況（令和3年9月1日現在）は28・5%と、全国（37・6%）的にも低い交付率となっています。

皆さまはマイナンバー・マイナンバーカードのことをどのくらい知っていますか？今回は、マイナンバー・マイナンバーカードについてご紹介します。

マイナンバーってそもそも何？

マイナンバー（個人番号）とは、日本に住民票を有するすべての方（外国人の方も含まれます）が持つ12桁の番号です。

マイナンバーカードとは？

マイナンバーカード（個人番号カード）とは、ICチップ付きのプラスチック製カードで、券面に氏名・住所・生年月日・性別・マイナンバー・顔写真などが表示されています。

マイナンバーの目的とは？

公平・公正な社会の実現

所得や他の行政サービスの受給状況を把握しやすくなるため、給付の不正防止や困っている方にきめ細やかな支援を行うことができます。

国民の利便性の向上

添付書類の削減など、行政手続きが簡素化され、皆さまの負担が軽減されます。行政機関からのさまざまなサービスのお知らせを受け取ることができます。

行政の効率化

行政機関などで、さまざまな情報の照合、転記、入力などに要している時間や労力が大幅に削減され、複数業務での連携が進み、重複作業の無駄が削減されます。

便利で暮らしやすい社会づくりのために生まれたマイナンバー制度。まずは、マイナンバーカードをつくってみよう！

マイナンバーカードはとっても安全！

おもて

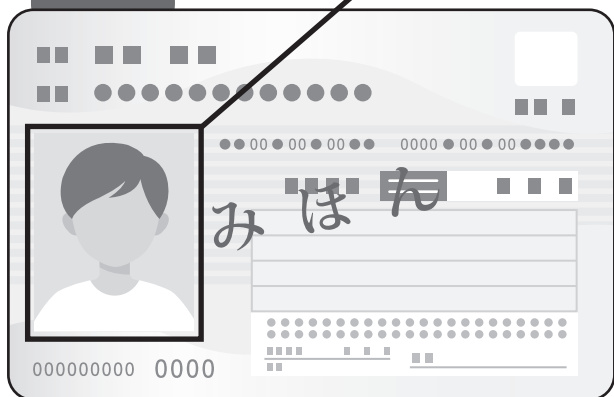

なりすましはできません

顔写真入りのため、対面での悪用は困難。

マイナンバーを見られても悪用は困難

マイナンバーを利用するには、顔写真付きの本人確認があるため、悪用は困難。

電子証明書を使うため、オンラインの利用にはマイナンバーは使われません

プライバシー性の高い個人情報は入っていません

ICチップ部分には、税や年金などの個人情報は記録されません。

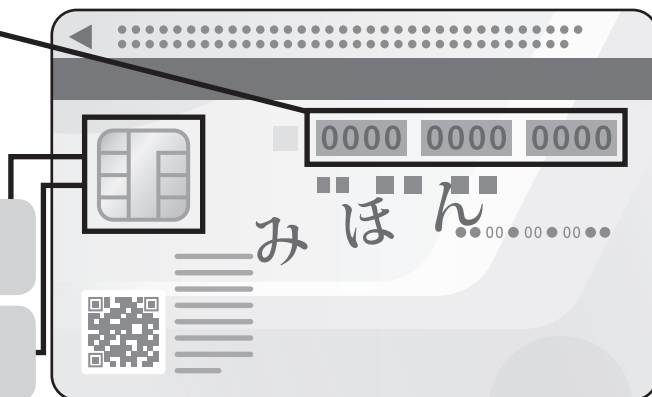

うら

万全のセキュリティ対策



紛失・盗難の場合は、24時間365日体制で一時的に利用停止可能



アプリ毎に暗証番号を設定し、一定回数間違えると機能ロック



不正に情報を読み出そうとすると、ICチップが壊れる仕組み

マイナンバーカード1枚でできること

本人確認書類

マイナンバーの提示と本人確認が同時に必要な場面では、これ1枚で済む唯一のカードです。金融機関の口座開設やパスポートの新規発給など、さまざまな場面で利用できます。



e-Taxによる確定申告

マイナンバーカードに組み込まれている電子証明書などで本人確認を行いますので、本人確認書類の提示または、写しの提出は不要となります。

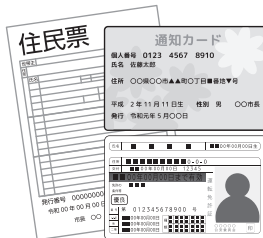

さまざまなサービスがこれ1枚で

「健康保険証」として使えるようになるほか今後、行政手続のオンライン申請や運転免許証との一体化など、さらに生活のさまざまな場面で利用できるように検討が進められています。

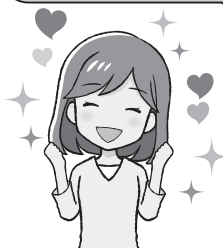

次のページで
マイナンバーカードの
作り方を紹介します！

マイナンバーカードのつくりかた

市役所本庁、各支所・行政サービスセンターでつくる!! (P5もご確認ください)

必要なものを持って、市役所市民生活課または、各支所・行政サービスセンターへ行く

必要な持ち物

- ①本人確認書類
- ②通知カード

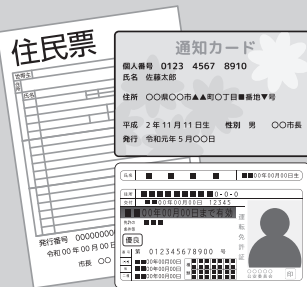

本人確認と留意事項やマイナンバーカードについての説明



申請書への記入・顔写真の撮影

窓口でマイナンバーカードに載る顔写真を無料で撮影します



申請手続き完了!

※手続きによっては、そのほかにも必要な書類がある場合があります。

スマートフォンまたはパソコンでつくる!!

パソコン

- ①カメラで顔写真を撮影
- ②申請用 WEB サイトでメールアドレスを登録。
- ③申請者専用 WEB サイトの URL が届いたら、顔写真を登録、必要事項を入力して送信。

イチオシ! スマートフォン

- ①スマホで顔写真を撮影
- ②スマホで交付申請書の二次元コードを読み取る。
- ③申請用 WEB サイトでメールアドレスを登録。
- ④申請専用 WEB サイトの URL が届いたら、顔写真を登録、必要事項を入力して送信。



二次元コード

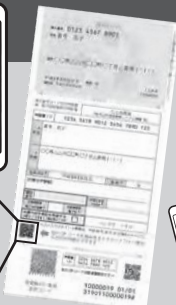

半分近くの人がオンラインからの申請なんだって!



郵便でつくる!!

交付申請書に必要事項を記入する

※申請書をなくした場合は、専用サイトからダウンロードできます。



顔写真を貼付し、交付申請書を郵送する

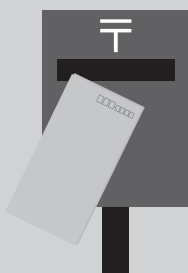

マイナンバーカードは、申請から受け取るまでに1~2カ月程度かかりますので、申請はお早めに!



つくりたいけど、難しいそう・・・

お任せください！

マイナンバーカード申請などお手伝いさせていただきます

★写真撮影 & オンライン申請をお手伝いします！

市役所市民生活課（本庁舎1階）、各支所・行政サービスセンターでマイナンバーカードに必要な顔写真を無料で撮影します。その後、市のタブレット端末を使用して、マイナンバーカードのオンライン申請をサポートします。



★必要な持ち物

①本人確認書類（「ア」：1点、「イ」：2点、または「イ」「ウ」から各1点で確認します）

ア	運転免許証、身体障害者手帳、療育手帳、精神障害者保健福祉手帳、住民基本台帳カード、在留カード、国または地方公共団体の機関が発行した身分証明書など ※顔写真付きのものに限ります。 佐渡市路線バス割引サービス利用証明書は本人確認書類としてお使いいただけません。
イ	健康保険証、後期高齢者医療被保険者証、介護保険被保険者証、年金手帳、年金証書など
ウ	病院の診察券、学生証、社員証など ※佐渡市民サービスカードは本人確認書類としてお使いいただけません。

②通知カード

通知カード	
個人番号	0123 4567 8910
氏名	佐藤太郎
住所	〇〇県〇〇市▲▲町〇丁目■番地▼号
平成	2年11月11日生
性別	男
〇〇市長	
発行	令和元年5月〇〇日

「通知カード」をなくしてしまった・・・そんなときも大丈夫！

市役所市民生活課（本庁舎1階）、各支所・行政サービスセンターの窓口で手続きが可能ですので、①の本人確認書類をお持ちいただき、お手続きできます！

市役所市民生活課（本庁舎1階）の「平日時間外・休日窓口」もご利用ください！

平日 毎週水曜日に午後7時30分まで延長しています。（マイナンバーに関する手続きのみ）

休日 日曜日 午前8時30分から午後0時まで（第3日曜日除く）

※祝日、12月29日から翌年1月3日の間は休止します。

できたマイナンバーカードは本庁舎以外でも受け取りが可能です！

各支所・行政サービスセンターでも受け取りが可能です。

本庁以外での受け取りを希望される場合は、受け取りを希望する10日前までに、受け取りを希望する支所・行政サービスセンターまたは、市民生活課へ事前にご連絡ください。

お問い合わせ 市民生活課戸籍係 ☎63-5112

令和4年度 保育園・認定こども園・ 幼稚園への入園児童を募集します



🐣 保育園・認定こども園への入園を希望する方

対象者 保護者が働いているなど、保育を必要とする児童
※ 3歳以上児で認定こども園の幼児教育を希望する場合は、
お問い合わせください。

申請受付期間 11月1日(月)～30日(火)

保育料 保護者の課税状況に応じて算定するほか、市独自施策の保育料
無償化も実施しています。詳しくは、お問い合わせください。

その他

- ・希望者多数で保育園の定員を超えるなどの場合、保育の必要性の事由によつては、希望の保育園を利用できない場合があります。
- ・居住地区外の保育園・認定こども園を希望することもできます。

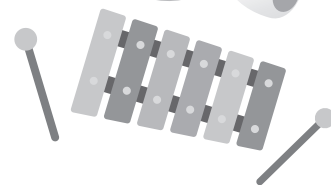

新規入園を希望する方

入園申請書類を提出してください。

申請書類は10月21日(木)に、各保育園・認定こども園や市役所子ども若者課(本庁舎2階)、各支所・行政サービスセンターに備え付けるほか、市ホームページからダウンロードできます。

継続入園を希望する方

11月以降に、現在通園している保育園を通じて申込用紙をお届けしますので、必要事項を記入の上、提出してください。

🐣 幼稚園への入園を希望する方

入園願書を提出してください。

入園願書は10月21日(木)に、各幼稚園や市役所子ども若者課(本庁舎2階)、各支所・行政サービスセンターに備え付けるほか、市ホームページからダウンロードできます。

申請受付期間 11月1日(月)～30日(火)

授業時間 午前8時30分～午後3時30分(平日)

授業料 授業料は無料ですが、主食費・教材費などが必要です。

その他

共働きなどで、降園後にご家庭で保育ができない園児は、希望により預かり保育を実施します。詳しくは各幼稚園へお問い合わせください。



お問い合わせ

子ども若者課園児支援係 ☎ 63-3126
または、各保育園・認定こども園・幼稚園

令和4年度 保育園・認定こども園・幼稚園一覧

● 公立保育園

地域	名称	所在地	電話番号	定員	開所・閉所時間	乳児保育受入年齢
両津	両津東保育園	住吉 280-1	24-7001	150	7:30～19:00 (土曜日は正午まで。梅津・河原田・金井・小木保育園は、土曜日の午後保育(要件あり)を実施予定)	生後6カ月を過ぎた翌月から(夷保育園は乳児保育なし。)
	夷保育園	両津夷 347	27-3403	70		
	吉井保育園	上横山 723-3	27-6446	45		
	梅津保育園	梅津 2341-1	27-2824	120		
相川	稲鯨保育園	橘 30-2	76-2710	45		
	たかち保育園	高千 1011-1	78-2152	30		
佐和田	河原田保育園	中原 479-1	52-2247	110		
	八幡保育園	八幡 1533-2	52-2680	60		
金井	金井保育園	千種丙 202-1	63-2227	200		
畑野	畑野保育園	畑野甲 518-1	66-2082	95		
	川西保育園	宮川 1060-1	66-2463	60		
	多田保育園	多田 979-2	67-2272	20		
真野	真野第2保育園※1	西三川 1070-1	58-2235	20		
小木	小木保育園	小木町 1522	86-2153	70		
赤泊	赤泊保育園	赤泊 282-3	87-2379	90		

※1 真野第2保育園は公設民営の保育園です。

● 私立保育園

地域	名称	所在地	電話番号	定員	開所・閉所時間	乳児保育受入年齢
相川	姫津保育園	達者 1832-2	75-2120	20	7:30～18:00 (土曜日は11:30まで)	生後3カ月を過ぎた翌月から
佐和田	双葉保育園	東大通 8	57-2818	120	7:15～19:30※2 (土曜日は18:00まで)	生後3カ月から※3
	沢根保育園	沢根五十里 1402-1	52-6613	40	7:30～19:00 (土曜日は18:00まで)	生後2カ月から
金井	平泉保育園	泉甲 507-4	63-2024	100	7:15～19:15 (土曜日は18:00まで)	産休明けから
	吉井隣保館	吉井本郷 480	63-6898	50	7:30～18:00 (土曜日は原則正午まで)	生後8カ月を過ぎた翌月から
新穂	新穂トキっ子保育園	新穂瓜生屋 359-1	22-2148	100	7:00～19:00 (土曜日は18:30まで)	生後2カ月を過ぎた翌月から
真野	真野第1保育園	吉岡 912-1	55-2133	130	7:00～19:00 (土曜日は18:30まで)	生後2カ月を過ぎた翌月から

※2 令和3年度は開所・閉所時間が「7:30～20:00」でしたが、令和4年度から「7:15～19:30」へ変更予定です。

※3 令和3年度は乳児保育受入年齢が「生後6カ月から」でしたが、令和4年度から「生後3カ月から」へ変更予定です。

● へき地保育園

地域	名称	所在地	電話番号	定員	開所・閉所時間	乳児保育受入年齢
両津	水津保育園	水津 126-2	29-2153	30	8:00～16:00 (土曜日は11:40まで)	乳児保育なし
	海府保育園	鷲崎 926	26-2003	35	8:00～16:00 (土曜日は正午まで)	

■ 認定こども園 (公立) ※4 令和4年4月1日に相川保育園とあいかわ幼稚園は統合し、「あいかわこども園」となります。

地域	名称	所在地	電話番号	定員	開所・閉所時間	乳児保育受入年齢
相川	あいかわこども園 ※4	相川下戸村 218-7	お問い合わせは相川保育園(74-2244)	60	7:30～19:00 (土曜日は原則正午まで。午後保育(要件あり)を実施予定)	生後6カ月を過ぎた翌月から

■ 認定こども園 (私立)

地域	名称	所在地	電話番号	定員	開所・閉所時間	乳児保育受入年齢
羽茂	羽茂こども園	羽茂本郷 803-1	88-2355	100	7:30～19:00 (土曜日は18:00まで)	生後3カ月から

◆ 市立幼稚園

地域	名称	所在地	電話番号	入園可能年齢
佐和田	さわた幼稚園	河原田本町 262	52-3333	満3歳児～5歳児 平成28年4月2日～平成31年4月1日生 ※3歳に達した日から入園可能です。
小木	小木幼稚園	小木町 1522	86-2403	5歳児 平成28年4月2日～平成29年4月1日生

佐渡市奨学金制度が変わります

佐渡市奨学金制度は、国などから

奨学金を受けられない場合の補完的なものとして、修学を支援します。

令和2年4月から、国の奨学金制度の内容が拡充されたことを受け、令和5年4月から制度内容を変更します。

なお、奨学金制度の説明会は、各学校で実施予定です。

1 新制度の概要

奨学金（年額）

- (1) 高等学校 18万円（島外進学者は28万円）
- (2) 専門学校・短期大学・大学 60万円

資格要件

- (1) 成績要件 なし
- (2) 所得要件 あり
- (3) 保護者の市税等滞納要件 なし

2 奨学金申込みのイメージ

前年度に申込み開始

- 専門学校・短期大学・大学への進学予定者（在学者）
⇒日本学生支援機構（国）
給付型（返還不要）・貸与型（無利子・有利子）へ申込み
- 高等学校への進学予定者（在学者）
⇒新潟県奨学金（無利子）へ申込み

いずれの奨学金も受けられなかった場合

市奨学金

- 高等学校・専門学校・短期大学・大学への進学予定者（在学者）
⇒市奨学金（無利子）へ申込み

3 新制度に関連したその他の制度

【奨学金利子補給事業補助金】

奨学金の利子相当額を補給（対象：日本学生支援機構 有利子）

【U I ターン者奨学金返還支援事業補助金】

U I ターン者を対象として、奨学金の返還支援を令和3年度（令和4年1月から受付）より開始。国・県などの奨学金に対しても支援

※佐渡市医療技術者奨学資金貸与制度は、変更ありません。

※令和4年度貸与開始分の市奨学生の募集記事は、P13に掲載しています。

お問い合わせ

奨学金制度・利子補給事業

U I ターン者奨学金返還支援事業

医療技術者奨学資金貸与制度

教育委員会学校教育課学事係

移住交流推進課移住交流推進係

医療対策課医療対策係

☎ 58 - 7355

☎ 67 - 7153

☎ 67 - 7036

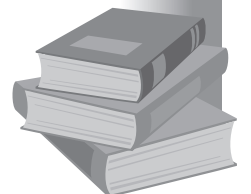

佐渡市は「SDGs未来都市」を目指しています



市では、経済、社会、環境の統合的な向上を図るため、昨年からは民間企業や大学などの研究機関、地域の皆さまとの連携・協働を強化し、SDGsの達成に向けた取り組みを進めています。

第一生命保険株式会社と包括連携協定を締結しました

8月24日、市と第一生命保険株式会社は、SDGsの考え方を取り入れ、多様な分野で相互に連携しながら、市民サービスの向上と市民の健康増進を図ることを目的に、包括連携協定を締結しました。



長岡技術科学大学と包括連携協定締結・記念講演を行いました

7月5日、市と長岡技術科学大学は、地域循環共生圏の創造を通じて、SDGsの推進・地域社会の発展と人材の育成に寄与することを目的に包括連携協定を締結しました。

また、「長岡技術科学大学の将来像（SDGsの達成に向けて）」と題して記念講演を行い、長

岡技術科学大学の強みや、佐渡と連携している分野についてお話しいただきました。



「あそぶ！まなぶ！すきになる!!」第1回「知域王」決定戦を開催しました

愛宕商事株式会社が製作したカードゲーム「知域王」の大会を市内5地区で開催しました。子どもたちからは、「楽しく佐渡の事を学べる」「知らなかった佐渡の魅力を知った」などの感想がありました。

12月にはチャмпピオン大会も開催する予定です。



高校生にSDGsに関する授業を行いました

地球環境戦略研究機関（IGES・アイジェス）から講師を招いて、SDGsの考え方を取り入れた授業を実施しました。

6月23日に羽茂高等学校、7月20日、7月27日に佐渡総合高等学校でワークショップや講義を行いました。生徒の皆さんは、世界的な目標であるSDGsについて学び、そして、「2030年の佐渡のあるべき姿・ありたい姿」を考えました。



「SDGs未来都市」って!?

国が、SDGs（世界のさまざまな問題を根本的に解決し、すべての人々にとってより良い世界をつくるために設定された17の目標）の達成に取り組んでいる都市を選定する制度です。

今後も、多様な主体とのパートナーシップを築いて、「SDGs未来都市」の選定をはじめ、市内の持続可能な仕組みづくりに向けて取り組んでいきます。

お問い合わせ 企画課政策推進係 ☎63-3802



8/31



佐渡の未来を考える 「総合戦略」「起業・交流促進」の アドバイザー委嘱

人口減少に伴う高齢化・生物多様性と脱炭素社会の実現や起業成功率 No 1 の島を目指し、島の魅力を活用した起業支援を今後どうすべきかなどのさまざまな課題解決のため、「総合戦略アドバイザー」「起業・交流促進アドバイザー」を計 12 人に委嘱しました。

今後、各専門的な立場から指導・助言を得ながら、元気な島づくりに取り組んでいきます。

9/7~10

大学生が 佐渡の仕事を知る 「Sadojob internship2021」開催

「佐渡ではたらく」をテーマに、新潟県内の学生 25 人が参加した Sadojob internship。

「佐渡」で働くことへの関心や島だからこそその魅力を知る機会として、1 社単独で就業体験を行うベーシックな「一社集中型」と地域活性やローカルイノベーションなど活動や人にスポットを当てたツアー形式の「さどライフ&ワーク型」の 2 タイプで実施しました。



受入企業からは、若い人材の突破力や発想が刺激になったという講評や、学生からは現場で実際に技能や知識を多様な角度から学ぶことができ、また、学生同士で考えの共有や違う視点の気づきを得ることができたという前向きな感想をいただきました。

暮らす・働く場所の選択肢に「佐渡」がプラスされた、UI ターン推進や関係交流人口の拡大にもつながるよい機会となりました。



9/4

デンカビックスワンスタジアムで 佐渡市をPR!



写真提供：アルビレックス新潟

アルビレックス新潟は、リーグ戦の各試合を「市町村デー」とし、試合会場にPRの機会を設けています。今回、ギラヴァンツ北九州戦を「佐渡市デー」として実施しました。

佐渡の観光PRと特産品販売、鬼太鼓を披露したほか、ハーフタイムには「佐渡金銀山を世界遺産に」の横断幕を持ってPRしました。

イベントブースやハーフタイムには、多くのサポーターの皆さまから暖かい応援の声をいただきました。



個性豊かな作品並ぶ 子どものための科学祭り

9/11、12

アミューズメント佐渡を会場に「子どものための科学祭り」が開催されました。

市内の小・中学生が夏休みに自由研究で取り組んだ科学に関連する標本や工作、佐渡の自然・文化をテーマにアイデアあふれる作品約180点が展示され、来場者の目を楽しませていました。

また、同じ会場でおもちゃコンテストも開催し、総勢34人の子どもたちが、夏休みに制作した手づくりおもちゃを発表しました。



9/21

ドライバーに 安全運転の呼び掛け 秋の全国交通安全運動実施



秋の全国交通安全運動の一環として、佐和田地区でドライバーに安全運転を呼び掛ける啓発活動が行われました。

当日は、佐渡警察署や佐渡地区交通安全協会の会員など約30人がドライバーに向け、運転中の携帯電話使用禁止や全席シートベルト着用などのぼりを掲げ、交通安全を呼び掛けました。

運転される方は、常日頃から事故などに気を付けましょう!



情報 かわら版 INFORMATION

目 日時	休 休館日	会 会場
対 対象者	料 料金(記載がないときは無料)	持 持ち物
定 定員	内 内容	特 締め切り
講 講師	他 その他	問 問い合わせ
申 申し込み	問 問い合わせ	電 電子メール
FAX		

お知らせ

鬼太鼓inにいぼ・朱鷺夕映え市開催中止のお知らせ

例年10月に開催していた鬼太鼓inにいぼ・朱鷺夕映え市は、新型コロナウイルス感染症拡大防止の観点から中止します。

鬼太鼓inにいぼ・朱鷺夕映え市実行委員会(新穂商工会内)

☎22-2166

新型コロナウイルス感染症拡大防止のため、イベントや講習会などが中止または延期になる場合があります。

ストレスとの付き合い方を一緒に学びませんか?

仕事や子育て、介護などのストレスとの付き合い方や、心と体が健康であり続けるコツを学ぶ講演会です。

日 11月13日(土) 午後1時～3時15分
(受付:午後0時30分)

会 アミューズメント佐渡 展示室
内 「ストレスへの処方箋」心と体を整える」

講 新潟労働衛生コンサルタント事務所
代表 鈴木 美和氏

定 50人(申込不要・当日先着順)

他 新型コロナウイルス感染症の感染状況により、講師はオンラインで参加する場合があります。

問 高齢福祉課地域包括ケア推進室
括支援係 ☎63-3790

高次脳機能障害者

家族のつどいを開催します

日 11月16日(火)

午後1時30分～3時30分

会 佐渡総合病院 2階講堂

内 講話などで障がいへの理解を深め、ご家族同士で近況報告や意見交換を行います。

他 1週間前までにご連絡ください。初めて参加する方は、2週間前までにご連絡ください。

問・申 県佐渡地域振興局健康福祉環境部 ☎74-3407

男女共同参画セミナー2021

「たまには、話す?夫婦で一緒にやってみよう」を開催します

夫婦が家事や子育てにおいて協力し合うことが、なぜ大切なのか、改めて考える場を持ってみませんか?ご夫婦でも、お一人でも、どなたでも参加いただけます。

日 11月6日(土) 午前10時～正午

会 消防本部(佐渡市防災センター)

講 榎WLB代表取締役 田中亮祐氏

内 佐渡市在住の方 定 30人

日 11月4日(木)

※保育ルームもご利用いただけます。(申込期限は10月26日(火))

申 二次元コードからお申込みください。

問 企画課政策推進係 ☎63-3802



有料広告

真野解体

頼んでよかった!と思える仕事をしたい!

建物解体

納屋・蔵などの片づけもおまかせ

☎66-4011

http://www.mano-kaitai.com

(株)真野清掃解体興業 佐渡市目黒町425

皮革まつり

カビ・汚れ・ツヤ 大丈夫ですか?

無料見積りいたします



株式会社 佐渡市畑野甲403
新洋舎 ☎66-3689

広報紙「市報さど」・市ホームページの広告掲載募集

毎月発行している広報紙「市報さど」と市ホームページに掲載する広告を募集しています。詳しくは、お問い合わせください。

問 総務課広報戦略室

広報広聴係 ☎63-5139

募集

令和4年度市奨学生募集

- ① 次のすべてを満たす方が対象です。
 令和4年度に高等学校、中等教育学校の後期課程、高等専門学校、専修学校、短期大学、大学に進学（在学）予定であること。
 ② 市内に住所があること。

貸与金額

区分	金額	
専修学校（専門課程）、短期大学、大学	4つの年額から選択できます。	
	区分	年額
	入学年度	130・100・80・60万円
入学年度以外	100・80・60・40万円	
高等学校等	月額	15,000円
	一時金	100,000円
	※入学年度のみ希望により貸与します。	

返還金額 年2回、1回あたり6万円以上の定額

募集人数 予算の範囲内

募集期間 11月1日（月）～令和4年2月15日（火）

④ 募集要項は学校教育課、市役所本庁舎、各支所・行政サービスセンターに備え付けてあるほか、市ホームページからもダウンロードできます。

問・申 学校教育課学事係 ☎ 58-7355

公営住宅の入居者を募集します

入居には、所得要件など申込資格要件があります。詳しくはお問い合わせください。

地区	住宅名称(所在階)	募集戸数	建築年度	構造	間取	月額家賃(円)
両津	住吉住宅	1	H2	木造2階共同建て	3DK	17,900～29,200
	大野第2住宅(1、2、3階)	6	H14	耐火構造3階建て	2LDK	38,000
新穂	瓜生屋第1住宅	1	H11	木造2階共同建て	3DK	22,300～43,800
畑野	後何代住宅団地	1	H5	木造平屋一戸建て	3DK	19,600～38,600
真野	新町住宅	1	H4	木造平屋一戸建て	3DK	18,900～37,100
	新町団地	2	H12	木造平屋一戸建て	3DK	56,000
赤泊	浦津団地	1	H12	木造平屋一戸建て	1LDK	11,700～23,000
		1	H12	木造2階共同建て	1LDK	14,600～28,700

🗓 10月29日（金）午後5時 入居予定 11月下旬

問・申 建設課住宅・都市計画係 ☎ 63-5118

各支所産業建設係、各行政サービスセンター地域支援係

高価買取

場所：佐渡セントラルタウン店
 〒952-1325 佐渡市窪田6-2（クリーニング屋横） TEL0259-58-7121



ホームページ <http://kaitorimax.shop>

サドテレビCMでお馴染み☆ピアノ出張買取

佐渡全域 出張料、査定料無料!!



40年前の物でもOK!
 他社で断られた物でもOK!



※お問合せお待ちしております。

お問合せ 10:00～18:00

ご相談

出張査定のご予約

買取MAX

0120-769-224

<古物免許証：東京都公安委員会 第305571705182号>

買取方法：買受 or 行商

有
料
広
告

お知らせ

秋の火災予防運動の 行事のお知らせ

11月9日(火)から11月15日(月)まで県内一斉に実施される秋の火災予防運動期間中に次の行事を行います。

消防団員による夜間防火広報

中央方面隊、両津方面隊、相川方面隊、南佐渡方面隊の管轄地区内を消防団車両で回転灯を点灯し、警鐘を鳴らして巡回を行います。

消防団員による各家庭への防火訪問

中央方面隊、両津方面隊の消防団員が管轄地区内の一般家庭の火の元点検を行います。

消防車両による防火パレード

11月7日(日)に岩谷口から二見火力発電所までの主要道路、11月14日(日)に真更川から岩首までの主要道路でパレードを行います。

④ これからの季節、空気が乾燥し火災が発生しやすい時季となり、暖房器具などの使用が増えますので、火の取り扱いには十分に注意してください。

- 問 中央消防署予防係 ☎ 51-0123
- 両津消防署予防係 ☎ 27-3555
- 相川消防署予防係 ☎ 74-0119
- 南佐渡消防署予防係 ☎ 88-3119

傷病手当金の対象期間が延長されました

新型コロナウイルス感染症に感染、または感染が疑われ、療養のために働くことができなくなった方への傷病手当金の支給対象期間が、12月31日に延長されました。

④ 佐渡市国民健康保険または新潟県後期高齢者医療保険の被保険者

⑤ 新型コロナウイルス感染症拡大防止の観点から接触機会を減らすため、まずは電話でご相談ください。
⑥ 対象要件など詳しくは、市ホームページをご覧ください。
⑦ 合わせてください。

問 市民生活課保険年金係

☎ 63-5112

普通救命講習会を開催します

日 10月23日(土) 午後1時～

会 両津消防署 3階講堂

内 1講習 午後4時まで

成人に対する心肺蘇生やAEDの使用方法を講義と実技で学びます。
2講習 午後5時まで
1講習の内容に、知識の確認と実技の評価が加わったコースです。

対 小学5年生以上 ⑧ 10人

※ 10月22日(金)

問・申 両津消防署救急・救助係
☎ 27-3555

10月は土地月間

土地取引の届け出が必要 です

国土利用計画法では、法定面積以上の土地取引を行った場合、市町村を経由して県知事に届け出をすることを義務付けています。届け出を忘れたり、偽りの届け出をすると罰せられることがあります。

法定面積

- ・市街化区域を除く都市計画区域 5,000㎡以上
- ・都市計画区域外の区域 10,000㎡以上

※ 個々の取引面積が小さい場合でも、総面積が法定面積以上になる場合は、届け出が必要です。

届出義務者 土地の権利取得者(売買であれば買主)

届出期限 契約(予約含む)の日から起算して2週間以内

新潟県地価調査結果公表

令和3年度の地価調査結果が県ホームページで公表されています。土地取引の指標としてご利用ください。

問 建設課住宅・都市計画係
☎ 63-5118

安全作業

若い力でお手伝い!!!

力仕事、高所作業は人力車にお任せください!

迅速解決

農事

- 草刈
- 農機オペレーター
- 各種農作業請負

伐木

- 木竹の伐採、剪定
- 頭打ち
- 下刈り

ハウスクリーニング・リフォーム

- ガスコンロ、レンジフード、トイレ、洗面所、風呂
- エアコン、障子、畳、屋根、雨どい、外壁、住宅補修工事
- 害虫駆除予防、雪降ろし、お墓そうじ、片付け全般

高品質

見積無料

おかげさまで7周年

よろずサービス 人力車

緑と生きる いいね!を創る (株)A.Kグリーンプランニング 工事部 佐渡市三瀬川628 ☎0259-63-4561 <http://jinrikisya-sado.com>

有料
広告

所有する土地をお売りします

市の所有する土地を先着順でお売りします。申込受付は10月18日(月)からです。

物件番号	所在地	物件番号	所在地
3-1	千種 1044 番 1	30-1	小木 86 番 11
3-2	千種 1044 番 2	30-2	小木 86 番 16
3-3	原黒 169-1	30-3	小木 86 番 17
3-4	原黒 170-1	30-4	小木 86 番 20
3-5	原黒 171-1		
3-6	小木町 2069-2		

④ 申込方法、物件、契約条項など、詳しくは市役所防災管財課（本庁舎2階）、各支所・行政サービスセンターに備え付けてある実施要領をご確認いただくか、市ホームページをご覧ください。
 問・申 防災管財課管財係
 ☎ 63-3125

高齢者・認知症の方・ご家族の方々が抱えるさまざま まな心配・悩みごとの相談

県高齢者総合相談センター

高齢者やその家族の相談窓口
 一般相談 午前9時～午後5時（平日）※年末年始除く

専門相談 弁護士による法律相談
 相談日時（要予約）

10月11日(月)、25日(月)、
 11月8日(月)、22日(月)
 午後1時30分～午後4時
 ☎ 025-285-4165

県認知症コールセンター

認知症の方やその家族の相談窓口
 午前9時～午後5時（平日）※年末年始除く

☎ 025-281-2783
 新潟県高齢者総合相談センター
 ☎ 025-285-4165

ウイルス性肝炎（B型・C型）・ エイズ・梅毒検査のご案内

- ④ 11月2日(火) 午後2時～3時
- ④ 佐渡保健所
- ④ 前の週の水曜日までに事前の予約が必要です。検査はいずれも無料かつ匿名で、結果は約1時間で分かります。まずはご相談ください。
- 問・申 佐渡保健所
 ☎ 74-4300



「女性の人権ホットライン」 強化週間を実施します

11月12日(金)から18日(木)までの7日間を「女性の人権ホットライン」強化週間として、法務局職員や人権擁護委員が女性の人権に関する電話相談を受け付けます。

相談内容

差別・DV・セクハラなど女性の人権に関すること

相談時間

平日：午前8時30分～午後7時
 土日：午前10時～午後5時

相談ダイヤル

☎ 0570-070-810
 新潟地方法務局佐渡支局
 ☎ 74-3787

トキのことどれだけ分かる？ 知っトキ！クイズ

④ 日本産最後のトキ「キン」の名前の由来は何でしょう？

- 1 佐渡金山 2 金メダル 3 保護した人の名前

問 農業政策課トキ・里山振興係 ☎ 24-6550

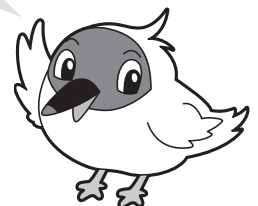

※正解は18ページで発表します。

標準営業約款普及登録促進月間

標準営業約款制度
「Sマーク」をご存じですか？

標準営業約款制度は、消費者を守るための法律で定められた制度です。厚生労働大臣認可の約款に従って営業することを登録した「理容店」「美容店」「クリーニング店」「めん類飲食店」「一般飲食店」では、店頭でSマークを掲げています。登録店は、安心・安全・衛生が約束され、信頼できるお店選びの目安となります。また、万一の場合、事故賠償基準に基づいた保証も受けられます。



厚生労働大臣認可

こちらのマークが目印

☎(公財)新潟県生活衛生営業指導センター

025-378-2540

令和4年度採用

佐渡市フルタイム会計年度任用職員採用試験を行います

1 職種および採用予定人員

職種	採用予定人員	備考
一般事務	5人程度	高校卒業程度
介護員	若干名	

※新型コロナウイルス感染症の状況により、試験日および会場等が変更になる場合があります。

フルタイム会計年度職員とは？

年度（4月1日から翌年3月31日まで）を任期として任用される職員で勤務時間は正規職員と同じ週38時間45分（日7時間45分）です。（再任有）

2 第1次試験日 12月12日(日)

3 試験会場 佐渡市役所本庁舎

4 受付期間および受付時間 11月10日(木)まで（郵送の場合も同日必着）

午前8時30分～午後5時30分まで（土・日曜日・祝日を除く）

5 その他

詳しくは、市ホームページまたは市役所総務課（本庁舎2階）、各支所・行政サービスセンターに備え付けの募集要項をご覧ください。

6 お問い合わせ・申込書提出先 総務課人事係 ☎63-3111

スポーツ振興くじ (toto) 助成金を活用！

市陸上競技場の円盤・ハンマー投用囲いを更新しました



スポーツ振興くじ (toto) 助成金を活用し、佐渡市陸上競技場の円盤・ハンマー投用囲いを更新しました。新たに設置した囲いの高さは、以前のものより2m以上高くなり、より安全に陸上競技ができる競技場になりました。



☎社会教育課社会体育係 ☎58-7356

季節性インフルエンザの予防接種が始まりました

季節性インフルエンザは、予防接種で重症化予防ができます。お早めに接種を済ませることをお勧めします。市のインフルエンザ予防接種助成対象の方（中学生までのお子さま、65歳以上の方）には、予防接種のご案内をお届けしてありますので、ご覧ください。

● 60～64歳で次のいずれかに該当する方は、助成の対象となります。

- ①身体障害者手帳1級の方
- ②心臓や腎臓、呼吸器に重い障がいがあり、主治医の証明がある方（主治医と相談してください）



お問い合わせ 市民生活課健康推進室 ☎63-3115

インフルエンザ予防接種 助成事業委託先医療機関

医療機関	電話番号	中学生までのお子さま	65歳以上※
三國医院	27-2489	予約不要 接種10月1日～	
両津病院	23-5111	要予約 接種11月第4週～	
高千診療所	77-2022	要予約 接種10月下旬～	
相川病院	74-3121		予約不要 接種10月11日～
佐和田病院	57-3333	1歳以上 予約不要 接種10月～	予約不要 接種10月～
近藤内科胃腸科	57-3515	要予約 接種10月中旬～	
至誠堂耳鼻咽喉科医院	57-2063	要予約 接種11月～	
本田クリニック	52-0505	3歳以上 要予約 接種10月～	要予約 接種10月～
汐彩クリニック	57-4031		要予約 接種11月1日～
田尻内科医院	63-6500	3歳以上 要予約 接種11月上旬～	要予約 接種11月上旬～
佐渡総合病院	63-6324 (健診センター)	要予約(10月から予約開始9:00～17:00) 接種11月～(月・金)	要予約(10月から予約開始9:00～17:00) 接種11月～(火・水・木)
岩首診療所	28-2020		要予約 接種11月～
たなか内科医院	22-2056	小学生以上 要予約 接種10月1日～	要予約 接種10月1日～
大崎医院	66-2467	3歳以上 要予約 接種10月中旬～	要予約 接種10月中旬～
まきやま内科クリニック	55-3110	3歳以上 要予約 接種11月1日～	要予約 接種11月1日～
小木診療所	81-4500	予約不要 接種10月～ ※予約不要ですが、LINEによる予約をお勧めします。予約はこちらから→	
南佐渡地域医療センター	88-3121	要予約 接種11月1日～	
岩田内科医院	88-2105	6歳以上 要予約 接種10月下旬～	要予約 接種10月下旬～
赤泊診療所(内科) / 松ヶ崎診療所	87-2033	要予約 接種10月中旬～	
静山・西三川・川茂診療所	63-6324		要予約 接種11月～ (月1回金曜のみ)

※主治医とご相談の上、接種してください。

女性職員に関する現状と行動計画の取り組み実施状況

市では、女性職員に関する現状を分析・把握するとともに、職員が職業生活と家庭生活を円滑に両立できるように組織全体で継続的に支援するため、特定事業主行動計画を定めています。

女性の職業選択に資する情報と、行動計画に基づく取り組みの実施状況をお知らせします。

(1) 職員採用試験における女性採用の比率

区分	令和2年	令和3年
採用者数	33人	33人
うち、女性の数	19人	19人
割合	57.6%	57.6%

※各年、前年の4月2日から当年4月1日までの実績です。

(2) 勤続年数男女差 (4月1日現在)

区分	令和2年	令和3年
女性の平均	17.3年	17.2年
男性の平均	20.8年	20.9年

(3) 時間外労働の状況 (月平均)

月平均時間外勤務	令和元年度	令和2年度
女性職員	3.7時間	4.4時間
男性職員	5.4時間	5.6時間
全体	4.6時間	5.1時間
時間外勤務時間数	60,447時間	64,591時間

※時間外勤務時間数の行動計画目標は63,500時間以下です。

(4) 育児休業等の取得状況

区分		令和元年度		令和2年度		行動計画目標
女性	育児休業対象者・取得率	12人	100%	10人	100%	100%
	育児休業対象者・取得率	19人	5.3%	18人	5.6%	10%
男性	配偶者出産休暇取得者	9人	47.4%	6人	33.3%	100%
	育児参加休暇取得者	3人	15.8%	3人	16.7%	50%

(5) 年次有給休暇の取得状況

区分	令和元年	令和2年	行動計画目標
平均取得日数	10.9日	9.6日	12日

(6) 女性管理職比率、各役職段階における女性職員の割合 (令和3年4月1日)

職位 (職階)	職員数	男性	女性	女性職員の割合
課長級等	45人	43人	2人	4.4%
課長補佐級	99人	66人	33人	33.3%
係長級	194人	144人	50人	25.8%
主任級	387人	247人	140人	36.2%
主事・技師級	197人	105人	92人	46.7%
技能労務職	72人	32人	40人	55.6%
医師・歯科医師	6人	6人	0人	0.0%
薬剤師・医療技術職	26人	8人	18人	69.2%
看護保健職	70人	5人	65人	92.9%
その他	3人	0人	3人	100.0%
合計	1,099人	656人	443人	40.3%

※行動計画目標：係長級以上（課長・課長補佐・係長）に占める女性の割合30%以上です。



お問い合わせ 総務課人事係 ☎63-3111

P15の
知っキ!
クイズの答え

㊦ 3 保護した人の名前

「キン」という名前は、保護した宇治金太郎うじきんたろうさんの名前から付けられました。

わかったかな?





世界遺産登録に向けて

鉾山町あいかわ・上町散策⑬

上町の神社と

善知鳥神社祭礼

相川の上町には、相川夕白町の大神宮と相川大工町の北野神社の2つの神社があります。

大神宮のある相川夕白町は、大久保長安にとりたてられて佐渡へ来た山師の備前夕白が住んでいたといわれる町です。この夕白町にある大神宮は、創建年代は不明ですが、延享3（1746）年に現在地へ遷座されたといわれています。現在の社殿は、明治21（1888）年の建築です。

また、境内には、鉾石を磨り潰す際に使用された石磨が石垣の一部に再利用されており、相川地区の歴史を物語る景観を形成しています。

相川大工町にある北野神社は、天正年間（1573〜92年）に沢根村で創建されました。元和元（1615）年に相川の次助町へ、その後、大正後期から昭和初期にかけて現在の地へ遷座されました。なお、境内に残る石造物は、鉾山関係者から寄進された物が多いといわれています。

毎年10月19日には、相川の総鎮守である善知鳥神社の祭礼が行われますが、この祭礼は、佐渡市無形民俗文化財に指定されており、神輿渡御やさまざまな芸能が相川市街地をまわります。神輿の御旅所である大神宮や北野神社では、太鼓、獅子舞や下り羽などが奉納されます。

祭りの日に、相川を散策して、普段とは違う情緒を堪能してはいかがでしょうか。※今年の祭礼は、新型コロナウイルス感染症拡大防止のため、中止です。

世界遺産推進課 ☎63-5136



大神宮の御旅所

今

がんばっています

小木小学校

小木地区は、地形の特徴を利用したジオパークと人々の暮らしが作り出す魅力あふれる地域です。小木小学校では、今年度、小木地区のよさを再発見する取り組みに力を入れています。

1 小木の町並み再発見

城山を挟んで内の潤と外の潤を持つ小木港は、金銀の積出港や北前船の寄港地として栄え、町には今もなお歴史を物語る建造物が多く存在します。4年生は、町並みの保存活動に取り組む方々から特徴や重要性を教わりました。学びをもとに、保護者を対象に子どもたちがガイド役となり、一緒に町を歩きました。



牛をつなぐ輪を説明する子どもたち



たらい舟作りに興味津々の子どもたち

2 たらい舟の魅力再発見

3年生の社会科では、「小木地区は北前船や佐渡汽船など船との関わりが大きい」ことを学びました。そして、観光資源の「たらい舟」に興味を抱いた子どもたちは、たらい舟作りの技の継承者や関係者から話を聞きました。小回りが利く「たらい舟」は、地震で隆起した小木海岸の磯ねぎ漁に最適だと知り、また一つ、小木地区の魅力を発見できました。

この他、5年生は竹細工、6年生は金の道などに視点を向けます。小木地区には魅力がいっぱいです。

学校教育課 ☎58-7351

～地域の魅力をサポートします～
われら地域おこし協力隊

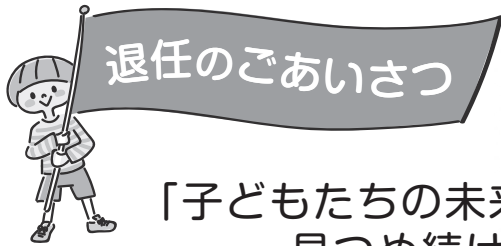

「子どもたちの未来を 見つめ続けたい…」



「子どもの元気は地域の元気プロジェクト」担当
(松ヶ崎・岩首地区)

長南 潤子
ちやうなん じゆんこ

10年前に仕事で佐渡を訪れて以来、佐渡の人々が大好きになりました。心から尊敬できる人たちばかり。協力隊となり移住した後も、さらに多くのすごい人たちに出会えました。小学生ひとりをとっても、都会では当たり前に行えることが叶わぬ環境を、前向きに捉え、工夫して日々暮らしている姿からは、大人の私でも教わるところが大きかったり…。

担当地区にある松ヶ崎小中学校（小中連携校）は、全校生徒17人。学校存続の危機に直面している学区を、子育て世代が暮らしやすい地域にすることが私のミッションでした。学童保育が無い環境で、「放課後もみんなで遊びたい」という子どもたちのリクエストに応えるべく、『放課後子ども教室』を立ち上げて軌道に乗せることは実現できました。でも、まだまだ課題は山積み。短い任期の中で、私がどこまでお役に立てたのかは正直分かりません…。

佐渡が抱える課題は、日本の課題そのもの。協力隊は退くことになりましたが、これからも佐渡と子どもたちの未来を見つめ続け、また、佐渡で教わったことを今後の人生に活かしていきたいと思います。皆さま大変お世話になりました。ありがとうございました！

☎地域振興課地域振興係 ☎63-4152

市立病院から こんにすは

両津病院 布施拓也先生 診療科目／内科

尿酸値が高いと言われたら…

皆さんは尿酸値が高いと言われたことはありませんか。尿酸値が高くなると痛風や尿路結石、心不全、腎不全、動脈硬化などのリスクが高まります。今回は、尿酸値が高いと言われたらどうすればいいのかをお話します。

尿酸値が高くなる原因は大きく2つ。プリン体の摂りすぎか、プリン体分解が少ないからです。

プリン体は主に動物や魚の内臓、アルコールなどに多く含まれています。アルコール類の中でもビールは、ビール酵母内にプリン体が多く含まれるため、特に注意が必要です。晩酌で白子ポン酢やアンコウの肝の酒蒸しなどをアルコールと一緒に楽しむ人は、プリン体の過剰摂取に注意が必要です。尿酸値が高いと言われたらこれらの食品の過剰摂取に気を付けましょう。

また、プリン体分解の亢進のためには、肥満の改善が必要です。特に、有酸素運動は肥満改善に効

果的ですのでぜひ、行ってください。具体的には散歩やジョギング、サイクリング、水泳などを1日30分以上行うとよいでしょう。運動は継続することが大事ですので、無理のない範囲で行うことも重要です。

生活習慣改善でも尿酸値の改善が乏しい場合には、内服治療が必要になります。

お近くのかかりつけ医または両津病院へご相談ください。



手数料が毎月数万円！？ クレジットカードの リボ払いに注意！

お近くの消費生活相談窓口につなぐります

消費者ホットライン
いややいや
☎188(嫌や!泣き寝入り)

お問い合わせ 消費生活センター
(平日) 午前9時～午後4時
☎57-8143

アドバイス ADVICE

- ☑ ポイント付与などの特典に惑わされずに、規約をよく確認し、内容を十分に理解した上で申し込みましょう。
- ☑ カードの利用明細は毎月必ず内容を確認し、不明な点はカード会社に問い合わせましょう。
- ☑ リボ払いの手数料率は年利15%程度と非常に高いため、リボ払いに切り替える際は、慎重に検討してください。

ポイントがもらえるというので、クレジットカードを作成した。一括払いにしていたが翌月の支払額と一致しないことに気づき、問い合わせたところ「リボ払い専用」カードだった。支払はかなり残っており、手数料だけでも毎月1万円以上払う必要があるとわかった。

リボ払いは、月々の支払額が抑えられる一方で、毎月手数料が掛かる、支払いが長期化するなどの問題も発生します。

【事例】



リボ払いとは...

リボルビング払いの略称。あらかじめ設定した一定額を毎月支払うクレジットカードの支払い方法です。

土砂災害から 身を守るために



防災のヒント

新潟県は、大雨や地震に伴う土砂災害が発生する恐れのある区域を「土砂災害警戒区域」「土砂災害等別警戒区域」として指定しています。

「土砂災害警戒区域（通称：イエローゾーン）」は、法に基づき設定された土砂災害の恐れのある区域です。その中でも建築物に損壊が生じ、住民などの生命または身体に著しい危険が生じる恐れのある区域が「土砂災害等別警戒区域（通称：レッドゾーン）」です。

このような場所が警戒区域の対象になります

がけ崩れ

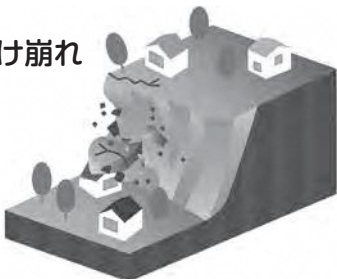

傾斜地が30度以上の土地が崩壊する現象

土石流

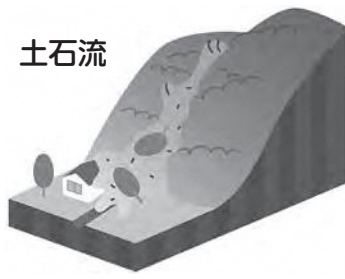

山腹が崩壊し生じた土石などが水と一体になって下流する現象

地すべり

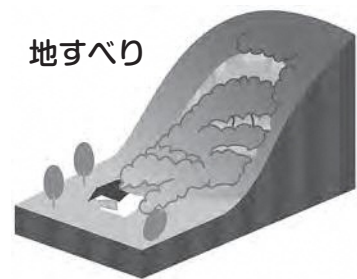

土地の一部が地下水などで起因し滑る現象

土砂災害は突発性が高く予想困難なため「警戒区域」にお住まいの方は早めの避難が必要です。自宅などが「警戒区域」に該当するか地域防災マップで確認しておきましょう。

☎防災管財課防災安全係 ☎63-3125



戸籍の窓

8.1～8.31 届出

※承諾いただいた方のみ掲載しています。

問 市民生活課 戸籍係 ☎63-5112

うぶごえ

地区名	住所名	氏名	保護者	たんじょう
両津	春日	中川 瑠凜 (るり)	将太	7.20
"	両津湊	猪俣 梨心 (りこ)	拓未	7.22
"	上横山	桑 乙葉 (おとは)	潤弥	7.30
"	原黒	大倉 昊 (こう)	大地	8. 8
"	河崎	菊池 泰生 (たいせい)	恒介	8.12
"	両津夷	河原 えみ (えみ)	良隆	8.16
相川	二見	大地 蓮 (れん)	駿	7.23
"	相川紙屋町	禰 覇 洸太 (こうた)	隼人	7.27
佐和田	窪田	宗村 千帆 (ちほ)	伸	7.29
"	東大通	土田 美凜 (みすず)	唯矢	7.31

佐和田	青野	加藤 李莉奈 (りりな)	勝司	8. 7
"	河原田本町	佐藤 旭 (あさひ)	大夢	8.10
金井	千種	菊池 至 (いたる)	直之	7.25
"	千種	田中 新 (あらた)	佑樹	7.29
"	千種	内田 新 (あらた)	貴久	8. 1
"	大和	兒玉 幸希歩 (ゆきほ)	智幸	8.17
"	金井新保	渡邊 碧音 (あお)	光正	8.18
畑野	栗野江	小泉 夏希 (なつき)	裕太	7.29
"	畑野	今井 涼々 (すず)	伸	8. 5
"	畑野	今井 詠 (うた)	伸	8. 5
真野	真野新町	三浦 煌稀 (こうき)	秀二	8.24

おくやみ

地区名	住所名	氏名	年齢	ご命日
両津	吾潟	菊池 吉夫	83	8. 3
"	北五十里	加賀 千工	86	8. 6
"	馬首	本間 輝夫	78	8. 6
"	北五十里	池亀 ミサヲ	92	8. 8
"	両津夷	佐藤 正義	85	8. 8
"	春日	宮田 己巳子	92	8.11
"	上横山	井上 威	83	8.17
"	秋津	高坂 千代	95	8.21
"	長江	小坂 武男	87	8.22
"	潟端	甲斐 清美	77	8.23
"	歌見	木下 ヤヨイ	92	8.24
"	両津湊	渡邊 貞次	83	8.24
"	下久知	本間 房枝	91	8.25
"	虫崎	祝 初江	86	8.26
"	梅津	本間 洋子	62	8.27
"	加茂歌代	岩根 睦子	84	8.29
"	両津夷	鈴木 静枝	94	8.30
相川	稲鯨	笠井 健一	69	8. 1
"	稲鯨	高野 康彦	66	8.11
"	高千	河野 光盛	83	8.15
"	矢柄	中村 ツマ	89	8.17
"	入川	川原 フデ	94	8.18
"	稲鯨	岩崎 弘子	68	8.20
"	相川大浦	渡部 博	81	8.20
"	相川一丁目	風岡 智津子	81	8.22
"	二見	野澤 政子	84	8.22
"	北川内	渡辺 タマ	90	8.27
"	相川下戸炭屋浜町	武井 清美	88	8.29
佐和田	中原	金澤 俊浩	59	8. 2
"	沢根五十里	松田 和巳	88	8. 5
"	河原田本町	金刺 昭子	83	8. 6
"	市野沢	本間 ミチ	76	8. 8
"	鍛冶町	後藤 春江	98	8.14
"	二宮	多田 セツ	99	8.22
"	八幡	伊里 巖	89	8.25
"	中原	小崎 健吾	78	8.28
"	沢根炭屋町	加藤 孝之	68	8.29

佐和田	河原田諏訪町	本間 ユリ	99	8.29
"	沢根町	渡邊 岩夫	82	8.30
金井	大和	谷地田 一夫	76	8. 1
"	千種	白井 博幸	84	8.18
"	吉井	神藏 睦治	89	8.23
"	吉井本郷	高橋 ヒサ	92	8.25
"	千種	吉田 定夫	89	8.26
"	大和	渡邊 二郎	88	8.26
"	水渡田	渡部 美智子	90	8.26
"	泉	本間 イシ	99	8.28
新穂	新穂北方	市橋 雅由	72	8. 7
畑野	畑野	本間 里子	86	8. 8
"	大久保	左近 シツ	100	8.13
"	畑野	猪股 仁	77	8.19
真野	真野新町	中川 秋太	89	8. 3
"	真野新町	山本 正子	86	8. 5
"	豊田	山路 千代	89	8. 6
"	真野新町	金子 ミサヲ	96	8.11
"	西三川	朝比奈 和彦	84	8.14
"	金丸	本間 幸子	93	8.16
"	四日町	知本 トシ	98	8.21
"	真野大川	大久保 ヨネ	89	8.27
"	竹田	白杵 義雄	92	8.28
小木	小木	佐藤 忠左衛門	99	8. 7
"	小木木野浦	小林 トメ	95	8.11
"	沢崎	加藤 秋和	66	8.19
"	小木大浦	菊池 俊策	84	8.22
"	田野浦	本間 ノブ	91	8.26
羽茂	羽茂本郷	本間 和美	93	8. 3
"	羽茂本郷	風間 昌子	95	8.11
"	羽茂小泊	金子 ヨシ子	92	8.16
"	羽茂大崎	葛原 幸太郎	86	8.21
"	羽茂村山	金子 豊	84	8.27
"	羽茂村山	島倉 寛	93	8.28
赤泊	下川茂	古宮 村治	84	8.15
"	荏場	矢下田 三重子	84	8.17
"	三川	石田 孝	80	8.28

○人口と世帯数 8月31日現在 かつこ内の数値は前月からの増減

佐渡市 男 25,297人 (-42人) 女 26,914人 (-26人) 合計 52,211人 (-68人) 世帯数 23,383世帯 (-21世帯) (単位:人・世帯)

地区名	男	女	合計	世帯数
両津	5,630 (-2)	6,101 (-3)	11,731 (-5)	5,323 (-1)
相川	2,852 (-5)	2,977 (-4)	5,829 (-9)	2,826 (-8)
佐和田	4,104 (-12)	4,290 (0)	8,394 (-12)	4,006 (-5)
金井	3,033 (0)	3,211 (-1)	6,244 (-1)	2,785 (-2)
新穂	1,709 (-7)	1,798 (-3)	3,507 (-10)	1,612 (-4)
畑野	1,959 (3)	2,154 (4)	4,113 (7)	1,822 (1)
真野	2,138 (-6)	2,338 (-9)	4,476 (-15)	1,844 (0)
小木	1,272 (-6)	1,322 (-1)	2,594 (-7)	1,098 (0)
羽茂	1,489 (-4)	1,625 (-7)	3,114 (-11)	1,199 (-4)
赤泊	1,111 (-3)	1,098 (-2)	2,209 (-5)	868 (2)

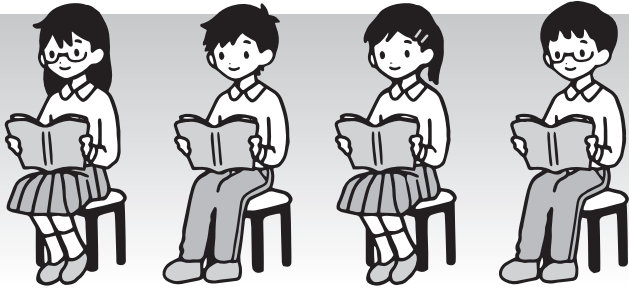

BOOK 図書館だより

中央図書館 ☎ 63-2800

秋の読書週間

2021
読書週間
標語

「最後の頁を閉じた 違う私があった」

【期間】10月27日(水)～11月9日(火)

文化の日を中心とした2週間は、全国で読書週間が実施されます。読書週間中は、小学生以下を対象に「わくわくシールブック ぺたぺたシールまつり」を実施します。通常、図書2冊につきシール1枚のところ、期間中は図書1冊でシールが1枚もらえます。

また、各図書館・図書室では、おはなし会のほか、さまざまな催し物を行う予定です。詳しくは各図書館・図書室へお問い合わせください。

蔵書点検のため休館します

小木図書館は、蔵書点検に伴い、10月19日(火)～10月22日(金)の間、休館します。



佐渡ジオパーク食 「佐渡の柿」のご紹介



佐渡の地質や地形と関わりのある食材とその食材を使った食品を佐渡ジオパーク食としてご紹介しています。今回は、「佐渡の柿」をご紹介します。

佐渡の柿としては、民謡「佐渡おけさ」から名づけられた「おけさ柿」が有名です。おけさ柿は、種が無いので食べやすく、口の中でとろけるような味わいがあり、まろやかな甘みが特徴です。

のちにおけさ柿と呼ばれることになる柿の栽培は、昭和初期に羽茂地区において始まったと言われています。羽茂地区は、年間を通して風が穏やかで、比較的温暖な気候のため、果樹栽培に適した地域です。主に果樹栽培は、大断層に沿って流れる羽茂川と山田川が浸食した斜面や中山間地に広がる盆地の斜面で行われ、平らな土地は水田に活用されています。このように土地を有効利用した農村集落が羽茂地区には多く見られます。その後、おけさ柿栽培は佐渡全域に広がり、おけさ柿は現在、佐渡の代表的な果物のひとつとなっています。

とってもおいしい「佐渡の柿」をぜひお召し上がりください。

なお、佐渡ジオパーク食はウェブサイトでもご紹介していますので、ぜひご覧ください。

佐渡ジオパーク食



問 社会教育課ジオパーク推進室
☎ 27-2162

ごみ分別アプリ for iPhone
for Android

さんあ〜る

日頃のごみ出しなどにご活用ください。



ごみの分別方法やごみ収集日などの情報を確認できるごみ分別アプリ「さんあ〜る」を10月1日から配信しています。



ごみの分別・出し方

資源・ごみの品目名から、分別方法を検索できます。

ごみ分別一覧

詳しい分け方・出し方や注意点を確認できます。

ごみ収集カレンダー

- ・お住まいの地域を設定することで、収集日をカレンダー形式で確認できます。
- ・アラームで収集日を知らせる機能があります。

ごみ出し日通知

資源・ごみに関する情報を確認できます。

ご利用方法

アプリのインストール

App Store または Google play から「さんあ〜る」を検索しインストールしてください。二次元コードからもダウンロードできます。

【Android】



※対応バージョン 5.0 以上

【iOS】



※対応バージョン 9.0 以上

初期（地区）設定

都道府県から新潟県→佐渡市→収集地区選択

お問い合わせ 環境対策課クリーン推進係 ☎ 63-3113

佐渡市メール配信サービス実施中

火災（建物のみ）、防災・防犯、通行止め、イベント・くらしの情報

新規登録する方はアドレス t-sado@sg-p.jp に空メールするか、二次元コードで読み取ってください。

迷惑メール設定をしている場合は、空メール送信前に必ず「sg-p.jp」を受信可能ドメインに設定してください。

お問い合わせ 総務課広報戦略室
情報政策係 ☎ 63-5139



SNS で情報発信中



Twitter



Facebook



LINE

発行・編集 佐渡市 総務課広報戦略室広報広聴係
〒952-1292 佐渡市千種232番地 TEL 0259(63)3111(代)・FAX 0259(63)3300
ホームページアドレス <https://www.city.sado.niigata.jp>

発行日 令和3年10月10日