

この夏。最高の仲間ととも

# 離島甲子園





# 離島甲子園





佐渡市中学校1・2年生選抜チーム

# 優勝おめでとう！



8月22日～26日の間、国土交通大臣杯第13回全国離島交流中学生野球大会「離島甲子園」が3年ぶりに佐渡の地で開催されました。全国の離島から22チーム、佐渡からは「佐渡市中学校3年生選抜」「佐渡市中学校1・2年生選抜」が参加し、見事「佐渡市中学校1・2年生選抜チーム」が優勝を果たしました。

1・2年生選抜チームの皆さまおめでとうございます！

全国離島中学生球児への温かいご声援、ありがとうございました。



# 佐渡市高校生議会

〜今、私たちが考える佐渡の未来〜

学校、市内の多様な関係者、大学などで構成される「佐渡教育コンソーシアム」では、「地域の未来を担う人材」の育成と、子どもたちに「より良い学びの場」の提供を目的として、高等学校と地域の連携、大学連携、島留学の推進などの取り組みをすすめています。

このような中、佐渡の未来を担う市内の高校生を対象に、「高校生議会」を開催しました。参加生徒は事前にSDGsに関する授業を通じて、地域が抱える課題について探究し、佐渡市の諸課題の解決に向けた政策提案を行いました。

今回、質問と答弁の内容を一部紹介します。なお、この高校生議会の模様は、112ch（CNSテレビ）の特別番組で9月に放送予定です。

## 高校生議会参加校でSDGs授業を行いました

4月から6月にかけて、長岡技術科学大学から講師を招いて、SDGsに関するオンライン授業を行いました。



佐渡総合高校（1年）  
計良 由貴奈 議員



佐渡中等教育学校（5年）  
菊池 禮 議員



佐渡高校（2年）  
中川 優咲 議員



金山、トキ以外の観光資源もPRして、佐渡のリピーターになってもらうには？



佐渡の観光資源と  
言えば、佐渡金山、  
トキが圧倒的な知名度であるものの、これだけでは佐渡の観光を支えることはできないと考えています。

佐渡市では、観光資源をどのようにPRしているかと考えていますか？

### 【答弁】 渡辺市長

現在、市では、主に若年層をターゲットとして、観光情報サイト「さど観光ナビ」をはじめ、SNSも活用した佐渡の魅力の情報発信を行っています。ここ最近は、ナイトサップ、海ほたるツアー、学校蔵での酒造り、蔵サウナなど新しい取り組みによる、実施事業者や島のインフルエンサーの発信が佐渡の情報発信効果を高めている状況です。佐渡の高校生の皆さまもぜひ高校生の視点で情報発信していただきたいと考えています。

### 佐渡を『ロードバイクの聖地』に

『ロードバイクの聖地「佐渡」を巡る名所・旧跡コース』を作成したいと考えています。観光客の方は、手ぶらで来島、ロードバイクを借りてコースを選び巡る。

例えば「二ツ岩大明神」などを巡るコースを設定し、佐渡の素晴らしい景色と歴史と伝説を楽しむ



佐渡総合高校（1年）  
佐藤 梨心 議員

んでもらうプランはいかがでしょうか？

一方で、ロングライド・イベントでは、施設設備について「公衆トイレが少ない」「自動販売機が少ない」などの声もあると聞きました。より多くの方にロードバイクで巡ってもらうためには、施設設備を整備することも必要ではないかと考えますが、具体的な計画などはありますか？

### 【答弁】 岩崎観光振興部長

ロードバイクをはじめとする自転車は、ゆつくりと歴史や文化、そして美しい自然に接することができます。暮らすように旅をするというテーマで滞在型観光、リピーターの拡大を目指す佐渡観光としても強化すべき観光魅力づくりの一つです。

しかし、ロードバイクの具体的なプランの提供は、現在の課題として検討している状況であり、できるだけ早く発信できるよう努めます。

トイレについては、観光情報サイトの「さど観光ナビ」内で「トイレマップ」の整備、強化を進



羽茂高校（3年）  
中川 美姫子 議員

めて、港や船内で情報を知っていただけるよう情報発信を強化していきます。

また、全島でのトイレの整備については公共施設や宿泊施設などの活用も図り、より一層の利便性の向上を進めます。

今後は、ご提案のモデルコースも含めた、自転車に特化した総合的なマップの作成に向け、早急に取り組みます。



## 商店街を再生させる取り組みを



佐和田地区河原田

商店街は、空き家を利用したフリースペースを活用し、隣接する高等学校の生徒がITについて学べる場所を提供するなどの人材育成、地域企業との連携など商店街を再生する取り組みをされています。

今後、佐渡全体の商店街を再生させるために、どのような取り組みを考えていますか？

**答弁** 伊貝副市長

商店街に人が集まる仕組みづくりの一つとして、佐和田地区河原田商店街に地域企業と連携して「インキュベーションセンター河原田本町」を整備しました。その空きスペースをITに親しむことができる場所として活用し、近隣の学生と入居するIT企業の交流を生み出し、商店街の賑わい作りを目指しています。

また、商店街の町並みを活かしたゲストハウスなどの取り組みも進められており、観光と飲食の繋がりが始まりつつあると感じています。

今後、佐渡全体の商店街を再生させるためには、地域の拠点として商店街が賑わいの中心となるよう、地域の皆さんと商店街の関係者が中心になって、そこに行政が加わり一緒に取り組んでいきたいと考えております。



## 商店街に人が集まるフリースペースを設ける

学生から高齢者まで多くの方が、会話をしながらくつろげるフリースペースのような空間を設けることで、商店街を利用する人が増え、交流に溢れ、賑わうことでより人々が集まるような商店街にすることができると良いと考えました。いかがでしょうか。

**答弁** 石田地域振興部長

例えば店舗跡地の公園化や駐車場の確保など、賑わいづくりに向け商店街の再生を目指して取り組むことが重要だと思えます。

ご提案いただいた、フリースペースのような人々が交流するコミュニティ活動の場を創出できるように、地域の皆さんや商店街関係者と一緒に検討していきたいと思えます。

## 学生スポーツの離島ハンデを軽減したい



軽減したい

相川分校バスケットと陸上部、空手小学生の部で全国大会出場が決まるなど、嬉しい報告が沢山ありました。離島というハンデを背負って戦っている同世代の子や小、中学生の活動を見る度に、県大会も佐渡で行われればたくさんの方が応援に駆けつけられるし、もっとスポーツが盛り上がるのではないかと感じます。佐渡の子たち



には上位大会にいてもホームゲームは一切ありません。練習試合も公式戦も必ず島外へ出て戦うことになる私たちはコング面、応援面とかなりのハンデを背負って戦っていると思います。こうしたハンデを少しでも軽減していただけるような支援などはありますか？

**答弁** 佐渡市教育委員会 新発田教育長

いわゆる「離島のハンデ」を軽減する支援としては、大きく分けて3つご用意しております。

1つ目は、「佐渡市ジュニアスポーツクラブ遠征費補助金」です。これは、島外の大会、練習試合などに参加する際に旅費の一部を支援しているものです。

2つ目は「佐渡市スポーツ全国大会等出場者激励金制度」です。これは、全国大会に出場する方々の活躍を祈念し、激励するためのもので、学生には1人あたり5万円を支給しています。

3つ目は、「佐渡市ジュニアスポーツ指導者等資格取得補助金」です。これは、優良な指導者を育成することが、優秀な選手を育てることにつながるの思いから、指導者講習等の旅費、受講料、教材費などの一部を支援しているものです。

ご紹介した制度は、いづれも昨年度から創設したもので、多くの方々からご利用いただきたいと思っています。



## 佐渡への移住者を増やすための方策として給食を無償化しては？



少子高齢化が進む中、佐渡への移住者を増やすための方策の一つとして、中学校の給食費の無償化をすすめ、教育費負担を軽減し、安心して子育てができる佐渡を発信できればよいと考えますが、いかがでしょうか。

**答弁** 佐渡市教育委員会 磯部教育次長

移住定住の取り組みとしては、お試し住宅の整備や移住者の住居費の支援のほか、起業や創業、事業拡大を支援することで新たな雇用の場の創出、第3子以降の成長祝い金事業などによる子育て支援も強化しており、住む、働く、暮らす、を総合的に支援しています。令和3年度は503人の方が佐渡に移住されました。

給食費の無償化については、多額の費用が恒久的に必要となり、財源の確保に大きな課題があることから現状では実施を考慮しておりませんが、今年度は、食材の高騰分について補助を実施することで保護者の負担軽減を行っています。

多額な費用がかかる給食費の無償化ではなく、多様な子育ての重層的な支援から子どもを産み育てることができると進めていきます。

また、松ヶ崎地区や内海府地区で取り組んでいる島留学は、現在10件の成果が出ています。

人口減少や移住定住に対しては、給食という一つの項目だけではなく、子どもたちの学びや学校

の受け入れ等をひとつのパッケージとして整備する必要がありますと考えております。ご指摘いただきましたとおり、子育て支援を含め、人口減少対策を進めてまいります。

## 規格外野菜をもっと活用して

地産地消を推進するため、農家と行政が連携し、学校給食や公民館などで開催する料理教室で、規格外野菜を活用することはできないでしょうか。

**答弁** 渡辺市長

学校給食での規格外野菜の活用については、機械化が進んでいる学校給食センターでは、不揃いな規格外の野菜を取り扱うことは、業務効率の観点から難しいことや、集出荷にかかる費用や量など解決しなければならぬ課題があります。一方、保育園で実施している実績もあり、小規模自校式の給食を実施している学校で取り組むなど地産地消率の向上に向けてさまざまな取り組みを進めていければと考えております。

また、公民館活動への規格外野菜の活用は、地域の生産者の協力をいただいて実現可能であると考えています。

ウクライナ情勢を含め、世界の食料の安全保障の問題は決して他人事ではありません。佐渡は豊富な食糧が自慢ですが、多くの食材が島外からの流入で賄われています。食の安全、安心を確保するためにも規格外だけではなく、食全体の地産地消を進めていきます。



いただいた提案や意見は、市政にしっかりと反映していきます。貴重なご意見ありがとうございました。

## お問い合わせ

総合政策課政策推進室 ☎ 63-3802

STARTUP



未来へ羽ばたく二十歳の皆さま

# 新たな門出を応援してまいります！

8月15日にアミニューズメント佐渡で「令和4年度二十歳のつどい」を開催しました。



出席者を代表して挨拶した  
甲斐 龍将さん



司会を務めた  
絞張 美波さん





出席された平成13年4月2日～平成14年4月1日生まれの皆さんから、  
佐渡への想いなど自由に書いてもらいましたので、ご紹介します！





# 島の話題

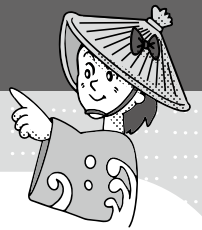

地域の取り組み・伝統を体験

## 佐渡・能登 里山里海 子ども交流 8/17



佐渡と同時に、世界農業遺産 (GIAHS) に日本で初めて認定された石川県能登地域の小学5～6年生が、佐渡の小学3～6年生 (佐渡 Kids生きもの調査隊 隊員) と交流会を行いました。



佐渡・能登の子どもたちはチームを作り、トキの森公園、トキ野生復帰ステーションを見学したあと、佐渡kids生きもの調査隊たちが米づくりをしている自然栽培の田んぼで生きもの調査を行い、佐渡の伝統芸能「鬼太鼓」を見学・体験しました。



能登の子どもたちは「生きもの調査でたくさんの生きものを見つけたり、太鼓を叩いたりして、佐渡のことをたくさん知れて楽しかった。」と話していました。

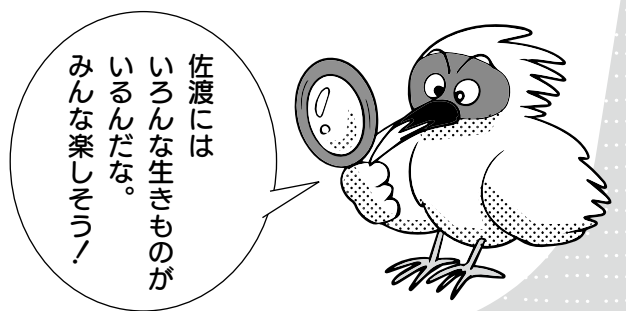

佐渡には  
いろんな生きものが  
いるんだな。  
みんな楽しそう！



地域の魅力が伝わる全44作品

8/19～

# 「佐渡海府はんがるた」原画展開催中

海府9集落(真更川、北鷺島、願、藻浦、鷲崎、見立、北小浦、虫崎、黒姫)の名所や特産、自然、文化などを題材に、内海府小・中学校の児童・生徒と学校職員が制作した「佐渡海府はんがるた」の原画を、両津支所エントランス(渡り廊下)で展示しています。

【開催期間】9月30日(金)まで  
【時間】午前8時30分～  
午後5時15分



海府地区の  
魅力が版画で  
表現されて  
おもしろいよ。



世界唯一の化石が語ること

8/11

# 「世界最古のツチクジラ化石」講演会開催

1960年代に小木堂釜地区で発見されたクジラの頭骨化石が、ツチクジラ属の世界最古の化石であり、ツチクジラ属の新種であることが学会誌で発表されました。その研究をされたお二人をお招きし、ジオパーク推進室職員と共に、研究内容の解説や佐渡で発見される化石について講演していただきました。

「世界最古のツチクジラ化石」は、10月2日(日)まで佐渡博物館で展示しています。ぜひご覧ください。

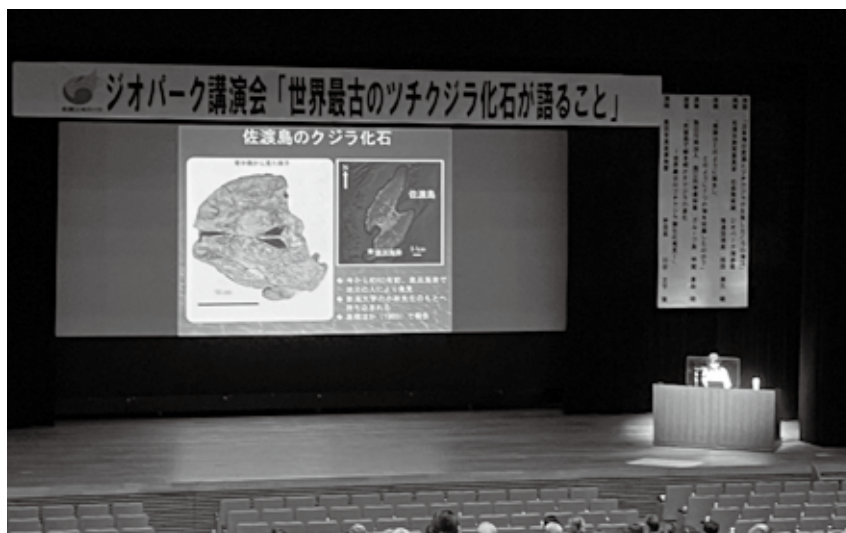

# かわら版 INFORMATION

- マークの説明
- 日 日時
  - 休 休館日
  - 会 会場
  - 対 対象者
  - 料 料金(記載がないときは無料)
  - 定 定員
  - 内 内容
  - 持 持ち物
  - 講 講師
  - 他 その他
  - 締 締め切り
  - 申 申し込み
  - 問 問い合わせ
  - FAX FAX
  - 電 電子メール

## 募 集

### 「新穂潟上温泉」を譲り受けてくださる方を募集します

平成8年に建設された「新穂潟上温泉」を無償で譲り受けて、施設を有効活用し管理運営していただける民間事業者を公募型プロポーザルにより募集します。

#### 募集期間

10月12日(水) 午後5時まで

#### 提案書提出期限

10月21日(金) 午後5時まで

① 申し込み方法など詳しくは、市ホームページまたは各支所・サービスセンター窓口にて設置の募集要項などをご覧ください。

② 健康医療対策課健康増進係

☎ 63-3115

### 佐渡市企業PR動画の制作を希望する企業を募集します

市内への就職促進を図るため、市内企業の魅力をPRする動画を制作します。

制作した動画は、市のホームページやYouTubeで配信するほか、市内の学校などへDVDでの配布を予定しています。

市内企業の皆さま、ぜひご応募ください。

※これまでに制作した動画は市ホームページでご覧いただけます。

#### 市内企業

(市内に事業所を有する法人)

募集期間 9月30日(金)まで

#### 定10社

他応募者多数の場合は、若者の就職に積極的な企業を優先し、業種の偏りなども考慮し選定します。

③ 産業振興課産業振興係

☎ 67-7863



募集詳細はこちら



制作した動画はこちら

### 『伝統文化と環境福祉の専門学校』学科新設&入学生募集

令和5年4月入学生より、3つの学科を新設します。学校説明会も随時行っています。

#### 新設学科

○公務員学科(2年制)

○まちづくり・観光ビジネス学科(2年制)

○観光ビジネス・大学併修学科(4年制)

#### 学校説明会

9月17日(土)、10月15日(土)、10月29日(土)、11月5日(土)、11月19日(土)

午後1時30分〜3時30分

(受付 午後1時〜)

④ 学科説明・入試学費説明・奨学金説明・進学相談など

⑤ 伝統文化と環境福祉の専門学校入学相談係

☎ 0120-031-080

### 9月21日(水) 発売!!

1枚300円

この宝くじの収益金は市町村の明るく住みよいまちづくりに使われます。

(公財)新潟市町村振興協会

## 有 料 広 告

いちばん近くのメガネ屋さん

国産眼鏡専門店  
**Best レンズ!**  
日本眼鏡技術者協会認定

出張訪問・見積無料  
視力検査からフレーム選びまで  
すべてご自宅で! 度付き、老眼対応

TEL/0259(63)4561  
(株)A.Kグリーンプランニング 佐渡市三瀬川 628

若い力で お手伝い!

力仕事、高所作業は 人力車にお任せください!

伐採・庭 ●頭打ち ●草刈 ●庭木剪定

**ハウスクリーニング・リフォーム**

- 雨樋清掃、補修 ●害虫駆除
- 外壁補修、塗装
- 賃貸住宅入退去時清掃

よろずサービス**人力車**

緑と生きるいいね!を創る (株)A.Kグリーンプランニング  
佐渡三瀬川628 ☎0259-63-4561  
http://jinrikisa-sado.com

**真野解体**

見積無料 頼んでよかった!と思える仕事をしたい!

**建物解体** 納屋・蔵などの片づけ おまかせ

☎66-4011  
http://www.mano-kaitai.com  
(株)真野清掃解体興業 佐渡市目黒町425

# 公営住宅の入居者を募集します

入居には、所得要件など申込資格要件があります。詳しくはお問い合わせください。

地区	住宅名称(所在階)	募集戸数	建築年度	構造	間取	月額家賃(円)
金井	吉井第2住宅	1	H6	木造平屋一戸建て	3DK	42,000
新穂	瓜生屋第2住宅	1	H17	木造2階共同建て	3DK	23,700~46,600
	井内住宅D棟(2階)	1	R3	木造2階共同建て	3DK	20,200~39,800
畑野	後稲葉住宅団地(1階)	1	H13	木造2階共同建て	2DK	13,300~26,100
真野	新町団地	1	H12	木造平屋一戸建て	3DK	56,000
小木	木野浦団地	1	H4	木造2階共同建て	3DK	17,200~33,900
赤泊	浦津団地	1	H12	木造2階共同建て	1LDK	14,500~28,500
	真浦団地	1	H8	木造平屋一戸建て	1LDK	18,000

- 9月30日(金)午後5時 入居予定 10月下旬
- 建築住宅課住宅・都市計画係 ☎67-7403  
各支所産業建設係、各行政サービスセンター地域支援係

## トキのことどれだけ分かる？ 知っとキ！クイズ

**Q トキの羽は1年に何回生え変わる？**

- ① 1回      ② 2回      ③ 3回

※正解は18ページで発表します。

農林水産部農業政策課トキ・里山振興係 ☎24-6550



9月中旬スタート予定!

新潟に行ったら  
カーシェア



お問い合わせ/

新潟ダイハツモータース 本社/新潟市中央区東大通2丁目6番32号 車両部 025-247-2477

船から降りてすぐ、気軽に使える

ダイハツステーション

詳しくはこちら!



01 登録無料でお得に短時間から使えます!

※月会費は無料キャンペーン中です。終了時期は改めてお知らせいたします。

02 スマホひとつで予約・利用できます!

入会手続きや予約、ドアの解錠・施錠、精算まで全てスマホで

03 ダイハツの安全・安心かつ  
清潔・キレイな車両で快適!

バックモニター付カーナビ装備や予防安全機能(スマートアシスト)などを搭載!  
定期的な除菌・清掃でキレイな車両をご用意!



タフトG  
4WD/660cc/CVT

ロッキー Premium G HEV  
2WD/1,200cc

TOYOTA SHARE

協力/

新潟万代島総合企画株式会社

有  
料  
広  
告

# 募 集

## 地域おこし協力隊の 活用に関する提案を 募集します

個性豊かで活力ある地域づくりに取り組み意思のある地域・団体などから、地域おこし協力隊を活用した地域活性化の提案を募集します。審査会を経て、協力隊の受入地域を決定します。

### 提案受付期間

9月1日(木)～30日(金)

※事前相談は随時受付いたします。

### 応募資格および条件

- 次のすべてを満たす地域・団体
- ・市民が主体となつて組織し、地域づくりを行う任意の団体であること。(集落、自治会、各種協議会など)
- ・人材を活用して地域活性化を図る意欲があり、受け入れ態勢を整えられること。
- ・提案内容に関し、地域や団体の合意形成があること。

### 採択予定数 3件程度

他募集要項など詳しくは、地域づくり課(第2庁舎)、各支所・行政サービスセンター窓口のほか、ホームページからダウンロードできます。

※この公募は、令和5年度予算の成立を前提に行うものです。

問・①地域づくり課地域づくり係  
☎63-4152



### 令和5年度

## 農地農業用施設整備事業 補助金要望募集

対令和5年度中に基盤整備事業を行う団体および個人  
内農道・用排水路・ため池の整備などを対象に、事業費の30～50%以内を補助します。

⑦10月31日(月) 午後5時まで

他要望書は、農林水産振興課(第2庁舎)、各支所・行政サービスセンターに備え付けてあります。事業決定は、令和5年4月以降にご案内します。

問・①農林水産振興課農村整備係  
☎63-3761

# お知らせ

## 普通救命講習会を 開催します

### 消防本部会場

⑧9月24日(土)

午後1時～4時

会 佐渡市消防本部 2階

多目的ホール

⑨3講習 小児・乳児・新生児に対する心肺蘇生やAEDの使用方を講義と実技で、学ぶコースです。

対小学5年生以上

定10人 ⑩9月23日(金)

問・①消防本部救急係

☎51-0122

### 両津消防署会場

⑪10月23日(日) 午後1時～

会 両津消防署 3階講堂

⑫1講習 午後4時まで

成人に対する心肺蘇生やAEDの使用方を講義と実技で学びます。

2講習 午後5時まで

1講習の内容に、知識の確認と実技の評価が加わったコースです。

対小学5年生以上

定10人 ⑬10月22日(土)

問・①両津消防署救急・救助係

☎27-3555

行政書士会佐渡支部事務局

☎27-4188

行政書士会佐渡支部事務局

☎27-3555

☎27-3555

# 有 料 広 告

**汗抜き加工好評受付中**  
ドライクリーニングでは汗は落ちません!

**当店自慢の水洗い**  
プロの技で汚れスツキリ

不要ハンガー金券交換好評受付中

株式会社 佐渡市畑野甲403  
**新洋舎** ☎66-3689

[海へ還る] という、全く新しいテーマのエンディング

海洋散骨 Ceremoana

一般社団法人日本海洋散骨協会の公認アドバイザー在籍

**HONMA INC.**

些細なことでもお気軽にご相談ください!  
海洋散骨のご相談・各種お問い合わせはこちらから!

TEL080-1243-4314 (本間)  
[URL] <http://www.honma-inc.com>

佐渡地区担当連絡先: 090-6141-3989  
(佐渡市加茂歌代 780-10/0259-23-3687)

**行政書士無料相談のご案内**

相続や身近なトラブルなどさまざま  
まな相談をお受けします。

⑭10月2日(日) 午前10時～午後3時  
会 佐渡中央会館

⑮行政書士会佐渡支部事務局  
☎27-4188

## 第19回市展を開催します

市内の作家による多彩な作品や、子どもたちのいきいきとした作品が一堂に展示されます。障がい者アート展の「オール・ブリュット展」も同時開催されますので、ぜひご来場ください。

① 10月8日(土)～12日(水)

午前9時～午後7時

(12日は午後1時まで)

② 両津総合体育館

③ 佐渡市美術展覧会実行委員会事務局 (社会教育課内)

☎ 58-7356

## 教員免許更新制が廃止されました

教育職員免許法の一部改正に伴い、令和4年7月1日時点で有効な教員免許状は、手続きなく、有効期限のない免許状となりました。期限の切れた免許状は、書類を添えて再授与申請をすることによって有効になります。申請方法など詳しくは、お問い合わせください。

④ 県教育庁義務教育課管理企画係  
☎ 025-280-5629

## シンポジウム

### 「これからの精神科医療と地域生活支援」を開催します

島内唯一の精神科病院である真野みずほ病院が今年12月に佐渡総合病院に統合される予定です。

佐渡地域の精神科医療体制が大きく変わるこの機会に、誰もが住みよい地域づくりのための医療や福祉のあり方について考えるシンポジウムを開催します。

⑤ 10月21日(金)

午後1時30分～3時50分

⑥ アミューズメント佐渡 小ホール (はまなすホール)

⑦ 新潟県精神保健福祉協会佐渡支部 部総会

○ シンポジウム

「これからの精神科医療と地域生活支援」誰もが住みよい「佐渡」づくりのための課題と提案

シンポジスト／真野みずほ病院精神科医師、相談支援事業所相談支援専門員、精神障がいを持つ当事者 ほか

⑧ 10月7日(金)までに電話でお申し込みください。

⑨ 県佐渡地域振興局健康福祉環境部地域保健課 ☎ 74-3407

## 令和4年度「林政セミナー」を開催します

島内の林業関係者や市民を対象とした佐渡林業実践者大学の公開講座です。国内、佐渡の森林・林業について一緒に学びましょう。

⑩ 10月6日(木)

午後1時30分～4時30分

(受付 午後1時～)

⑪ トキ交流会館 大ホール

講演「林業白書―森林・林業の今を拾い読み―」

佐渡林業実践者大学

学長 箕口 秀夫 氏

特別講演「佐渡島の森林と木、アテビへの思い」

明田川 晋 氏

⑫ 入場無料、事前の申し込み不要。

⑬ 県佐渡地域振興局林業振興課  
☎ 74-3450

## 戦没者の御遺族からのDNA鑑定申請を受け付けています

⑭ 硫黄島、インド、インドネシア、沖縄、樺太、旧ソ連等、タイ、中部太平洋地域、東部ニューギニア、モンハン、ビスマーク・ソロモン諸島、フィリピン、ミャンマーで収容された戦没者遺骨について、御遺族だと思われる方

⑮ DNA鑑定を希望される場合は、申請書などをお送りします。左記のお問い合わせ先へご連絡ください。

⑯ 申請書などは厚生労働省ホームページからもダウンロードできます。

⑰ 厚生労働省 社会・援護局事業課 戦没者遺骨鑑定推進室

☎ 03-5253-1111 (内線3506)

## 土地家屋調査士無料相談

### 「建物の登記名義は誰ですか？」

法律で建物表題登記には申請義務があり、申請を怠ると罰則もあります。土地家屋調査士による無料相談を行いますので、一度相談してみませんか。

⑱ 10月5日(水) 午後2時～4時

⑲ 金井コミュニケーションセンター

⑳ 相談は予約制で、予約受付時間は平日午前9時から午後4時までです。※空きがあれば、当日受付もします。

㉑ 土地家屋調査士会佐渡支部 ☎ 55-3117

# お知らせ

## 就業構造基本調査が実施されます

総務省統計局では、国民の就業・不就業の状態を調査するため、「就業構造基本調査」を実施します。調査結果は、国や地方公共団体の雇用政策や経済政策などの基礎資料として幅広く使用されており、安心して働ける社会を実現するための重要な調査です。県知事が任命した統計調査員が9月より対象地域の世帯を訪問しますので、ご協力お願いします。

調査対象地域 市内の一部地域

総務課総務行革係（統計担当）  
☎ 63—3111

## 季節性インフルエンザの予防接種費用の一部を助成します

インフルエンザは、予防接種で重症化予防ができます。お早めに接種を済ませることをお勧めします。助成対象者の方には、インフルエンザ予防接種のご案内を、9月末までにお届けします。

① 1歳から中学生までのお子さま、65歳以上の方

※60歳から65歳未満の方で、心臓や肝臓、呼吸器に重い障がいがある方は、身体障害者手帳1級の提示または医師の証明が必要です。主治医とご相談ください。

② 医療機関など詳しくは、次号でお知らせします。

健康医療対策課予防接種係 ☎ 63—3115

## にいがた緑の百年物語 第48回佐渡地方育樹祭

森を守り、森を活かし、森と触れあう機会を作るためのイベントとして、木の育樹活動を行う「育樹祭」を開催します。木の伐採体験、竹ラントンなどの製作や林業機械のデモンストレーション（丸太の切断など）を行います。

① 10月16日(日) 午前9時30分～

会 真野活性化センター（いぶき21）

対 小学3年生以上

※中学生以下は保護者同伴

定 60人（事前申込が必要です）

② 10月5日(水)

会 佐渡地方植樹・育樹祭実行委員会事務局（農林水産振興課）

☎ 63—3761



## 「ギャンブル依存症基礎講座&家族相談会 佐渡」を開催します

ギャンブル依存症に対する正しい理解と効果的な対応を学ぶ基礎講座を開催します。

① 10月23日(日) 午前10時～12時

会 (受付 午前9時30分～)

会 あいぼーと佐渡

対 ギャンブル依存症当事者のご家族、支援者、援助職、依存症問題に関心のある方

定 80人

会 かつう心療内科クリニック 院長

会 (医学博士) 加藤 佳彦 氏

会 (公社) ギャンブル依存症問題を考える会 代表 田中 紀子 氏

他 講座終了後、ギャンブルの問題でお困りのご家族を対象とした相談会を開催します。先着5組程度となりますので、専用申込フォーム・メール・電話でお申し込み下さい。

会 ① ギャンブル依存症問題を考える会新潟支部

☎ 080—9555—6332

会 kangarukai.niigata@gmail.com

## お詫びと訂正

8月10日発行「市報さど8月号」掲載の【佐渡「エコだっチャリ」の旅】記事の中で次のとおり誤りがありました。お詫びして訂正いたします。

## 《4ページ目の加茂湖エリア地図》

地図の○印部分の道路は自転車走行禁止道路です。自転車を押して徒歩で通行してください。



○サイクリングマップの情報にかかわらず、公道の走行では道路交通法を遵守しましょう。



## 第17回「佐渡島一周エコ・ジャーニーウルトラ遠足208km」を開催します

長距離マラソンを通じて自然と人との出会いを楽しむことを目的とし、環境運動とスポーツ振興の一助として、エコ・ジャーニークラブが主催するイベントです。

イベント開催中の交通規制などは特ありませんが、ドライバーの皆さまは、いつも以上に夜間未明の運転にご注意ください。

●9月23日(金) 午前6時～

9月25日(日) 午前6時～

コース【スタート】相川「ホテルめおと」～入崎～弾崎～両津～多田～赤泊～小木～深浦～佐和田～相川「ホテルめおと」【ゴール】

距離 208km (制限時間48時間)

参加人員 約100人

問 エコ・ジャーニークラブ

☎03-3688-6814

## 若者指定寄付金をいただきました

旧小木町出身で千葉県在住の堀口智顕さんから、「志を持ってがんばる若者の育成に役立ててほしい」と1千万円の寄付がありました。

市では誠実で豊かな人間性に基づいた、社会に貢献する人材の育成を目的として、佐渡市堀口基金を設置しています。いただいた寄付金はこの基金に積み立て、活用させていただきます。

問 教育総務課学事係 ☎58-7353

## 各種イベント中止のご案内

新型コロナウイルス感染症拡大防止のため、中止します。

イベント名	開催月	お問い合わせ
令和4年度 消防ふれあい広場	10月	消防本部予防課予防係 ☎51-0123
第38回南佐渡防火駅伝大会	11月	南佐渡消防署救急・救助係 ☎88-3119

※そのほか、新型コロナウイルス感染症拡大防止のため、イベントや講演会などが中止または延期になる場合があります。

## 映画上映会&オーガニックマルシェを開催します

自然食をテーマとした、映画無料上映会&オーガニックマルシェを開催します。

園児のアレルギー改善に取り組む高取保育園(福岡市)の子どもたちを撮影したドキュメンタリー映画の上映会と、佐渡の安心・安全な食材や加工品を販売するマルシェが一体となったイベントです。

●10月30日(日)

会 あいかわ開発総合センター

無料上映会

『いただきます〜みそをつくる子どもたち』

・午前の部

午前9時30分～11時45分

・午後の部

午後1時30分～3時45分

(開場は上映時間の15分前)

●事前申し込み不要

●各回80人(授乳室あり)

●オーガニックマルシェ

午前11時～午後4時30分

※マイバッグ持参にご協力ください。

●佐渡の子どもたちの未来を守る会

☎090-2564-4532

(午前9時～午後6時・非通知不可)

## 佐渡プライド第11談 鷗外祭

朗読・民謡・弾き語り・浪花節をお楽しみください。

朗読 「ぢいさんばあさん」「花子」

民謡 佐渡おけさ・ドンパン節

ギター&ピアノ弾き語り

「風に吹かれて」他 ナツキーズ

民謡とお話六十年「両津甚句」他 荒 芳信

浪花節 「借金奉行」の一節

●10月2日(日)

午後2時開演(午後1時30分開場)

会 アミューズメント佐渡(はななすホール)

定 100人

事前に電話でお申し込みください。

問・申蘭の會(木村) ☎080-2088-6926

## 「子育て・暮らし応援券」の使用期限が せまっています!

「佐渡市子育て・暮らし応援券」の使用期限は、9月30日(金)までです。

ご利用がお済でない方は、期限までに「応援券取扱登録店舗」でご利用ください。

問 高齢福祉課高齢福祉係

☎63-3790

取扱店舗情報は

こちら↓



「ご寄付をいただき大変  
ありがとうございました」

物品

未就学児童用教材 一式

未就学児童の支援等のため

連合新潟佐渡地域協議会 議長

渡邊 恭一 様(東大通)

図書 一式 各12冊

放課後児童クラブへの寄贈

佐渡ユネスコ協会 会長

森本 芳典 様(窪田)

ドラム(大太鼓)1台、

ドラム(小太鼓)1台、タンバリン5個、

キヤリングホルダー(大太鼓用)1台、

キヤリングホルダー(小太鼓用)1台

両津小学校の教育環境整備のため

浜田2自治会長 伊藤 一成 様

(浜田)

☎総務課管財係 ☎63-3111

### 人事異動のお知らせ

令和4年9月1日付け異動

地域振興部地域づくり課

プロモーション担当主幹

加藤 正也

(サントリーから派遣)

☎総務課人事係 ☎63-3111

会社やお店の宣伝に、ぜひ活用ください！

## 市役所で使用する 郵便用封筒の有料広告募集

市民の皆さまへ文書を送付する際に使用する、封筒の裏面に掲載する広告を募集します。

**広告掲載期間** 作成枚数を使い切るまで(作成枚数は角形2号が40,000枚、長形3号が80,000枚)

① 掲載予定の原稿を添付して、掲載申請書を提出してください。

② 10月11日(火)

③ 他掲載申請書は、市ホームページからダウンロードできます。詳しくは、市ホームページをご覧ください。

☎総務課総務行革係 ☎63-3111

掲載料金 (1 枠につき) : 50,000円

角形2号封筒

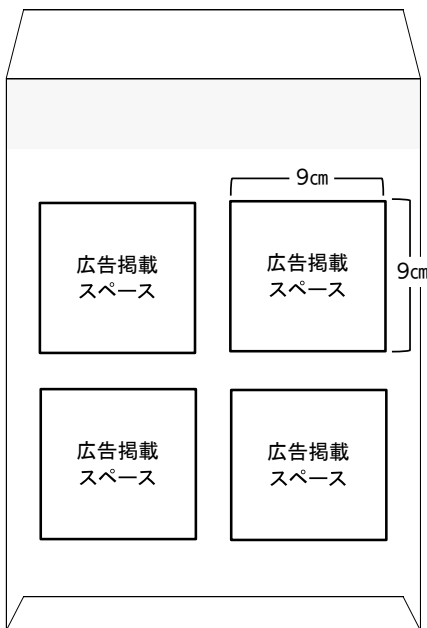

長形3号封筒

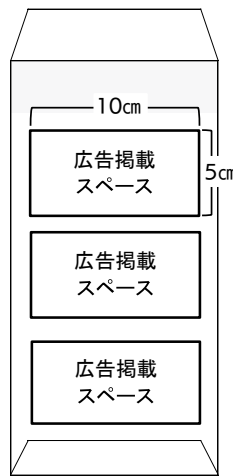

まだマイナンバーカードをつかっていない方のご自宅に、QRコード付き交付申請書を順次お届けします。  
お届けは7月から9月頃を予定しています。



QRコードをスマートフォンなどで読み取ることで、簡単にカードの申請ができます。

そろそろあなたもマイナンバーカード



詳細はこちら！

P13の

知っとキ!  
クイズの答え

① 1回

トキは繁殖期が終わる夏ごろから新しい羽に生え変わります

わかったかな?



# いろいろ使えて、お得がたくさん♪ マイナンバーカードを 作りませんか？



マイナンバーカードは、本人確認のための身分証明書として利用できるほか、e-Tax等の電子証明書を利用した電子申請など、いろいろなサービスにご利用いただけます。

今後、運転免許証との一体化など利用範囲の拡大が予定されています。この機会に、ぜひマイナンバーカードの申請をお願いします。

## 👉 マイナンバーカードの交付申請はどこですか？

- ・市役所本庁舎、各支所・行政サービスセンター窓口・ケータインショップ  
佐渡市内は、ドコモショップ佐渡店、auショップ佐渡、ソフトバンク佐渡  
(順不同)

マイナンバーカード交付申請に必要な顔写真の撮影から申し込み手続きまで、無料で行っています。



## 👉 マイナポイントの申し込みなどをお手伝いします！

すでにマイナンバーカードをお持ちの方を含め、令和4年9月30日までにマイナンバーカードの交付申請をした方は、最大で**2万円分**のマイナポイントがもらえます。

【サポートする続き】 マイナンバーカードの健康保険証利用手続き・公金受取口座の登録・マイナポイントの申し込み手続き

※マイナポイントの申し込み期限は令和5年2月末日までとなりますのでご注意ください。

【実施場所】 各支所・行政サービスセンター、市役所本庁舎金井地域センター

## 👉 出張申請随時受付中！

マイナンバーカード取得促進のため、市職員が市内の企業や地域団体などに出張して、顔写真の撮影から申請までの手続きをサポートします。実施希望日の約1カ月前までに申込書の提出が必要です。

詳しくは市民課戸籍係へお問い合わせください。

**対象：**(1) 佐渡市内に事業所を置く企業など (2) 佐渡市内の地域団体など

**日時：**火曜日から金曜日(祝日・年末年始を除く)の午前10時～午後4時

**定員：**申請希望者が概ね5人以上であること

また、令和4年10月1日～令和5年1月31日の間に申請いただいた全ての方を対象に、**抽選で310名様に市内の特産品などをお届け**いたします。

## マイナポイント対象期間を過ぎてしまった方にも、お得な特典があります♪

マイナポイント対象期間中にカード申請を行うことが困難な方は、令和4年10月1日～令和5年3月31日の間に、佐渡市独自の取り組みとして、申請時来庁方式(窓口での申請・出張申請)により、申請していただいた方を対象に**1,000円分の商品券を先着2,000名様に贈呈**いたします。



☎【マイナンバーカードに関すること】 市民課戸籍係 ☎63-5112

【マイナポイントに関すること】 総務課デジタル政策室 ☎63-5139

または、各支所・行政サービスセンター、市役所本庁舎金井地域センター



健康寿命日本一をめざして、

# みんなでやらんかせ!



「楽しみや生きがいをもって、健康で過ごしたい」という願いを叶えるために、健康づくりの「ススメ」をご紹介します。

## その1 がん予防のススメ

### ◆「がん」はどうしてできる?

人間の体は約60兆個の細胞でできており、細胞は絶えず分裂することで新しく生まれ変わっています。生活習慣などの要因により細胞の遺伝子に傷がつき、異常な細胞が増え続けることがあります。この積み重ねによって「がん細胞」が生まれます。

#### ライフスタイルをチェック!!

#### がんを防ぐ生活習慣

- ★喫煙 たばこは吸わない、他人のたばこの煙を避ける
- ★飲酒 お酒はほどほどに
- ★食事 食事はバランス良く、塩分は控えめに、野菜・果物不足にならないように
- ★運動 適度に運動、適切な体重維持



#### セルフチェック!!



#### 乳房を意識する生活習慣

- ① 自分の乳房の状態を知る
- ② 乳房の変化に気を付ける
- ③ 変化に気付いたらすぐ医師に相談する
- ④ 40歳になったら2年に1回、乳がん検診を受ける

### ◆「がん」は身近な病気

がん検診はずっと受けていて、今まで異常なしだったのに。

がんは他人事だと思っていました。

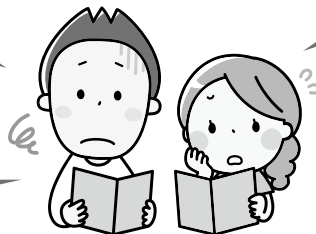

がんと診断されてうそでしょ! と信じられませんでした。

## 「がん」は佐渡市の死因 第1位

2人に1人は「がん」と診断されています。

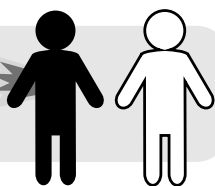

3人に1人は「がん」で亡くなっています。

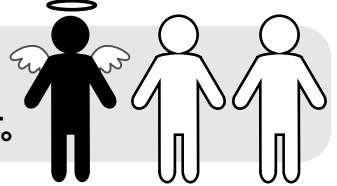

「がんは自分には関係ない病気」と思っていませんか?

一生のうちで日本人の2人に1人が「がん」と診断される、とても身近な病気です。

# その2 がん検診のススメ

## ◆今から受けられる「がん検診」

種類	方法	日にち	受付時間	会場	検診料金
胃がん検診	バリウムによる胃のエックス線撮影	9月27日(火)～ 9月30日(金)	8:30～10:30	両津地区 公民館	1,000円
大腸がん検診	便潜血反応検査				500円
子宮頸がん検診	視診と子宮頸部の細胞診の検査	<b>●検診期間</b> 令和5年2月28日(火)まで <b>●要予約</b> 申し込み先：佐渡検診センター ☎55-3175 予約受付時間：平日8:30～17:00 詳しくは予約の際にご確認ください。 12/24～1/9（予定）はお休みです。		佐渡検診 センター	1,000円
乳がん検診	マンモグラフィー (乳房の エックス線撮影)				1,000円

- ※ 4月以降にがん検診（市の検診や人間ドック等）未受診の方が対象です。
- ※ 検診を受けるときには、各種「検診のお知らせ」をよくお読みになり、受診してください。  
「検診のお知らせ」がない方は、健康医療対策課へお問い合わせください。

## ◆精密検査が大切です!!

がん検診では、**がんの疑いがあるか「ない」かを調べます。**がんの疑いがある場合には、「要精検（精密検査が必要）」の結果が送られますが、「特に症状がない」「検査が億劫」などの理由で、精密検査を受けない方がいます。

「がん」は早期に発見し、早期に治療することで生存率が高まります。

がん検診の結果が  
**「がんの疑いあり(要精検)」**  
だった場合には、必ず  
**精密検査を受けましょう。**

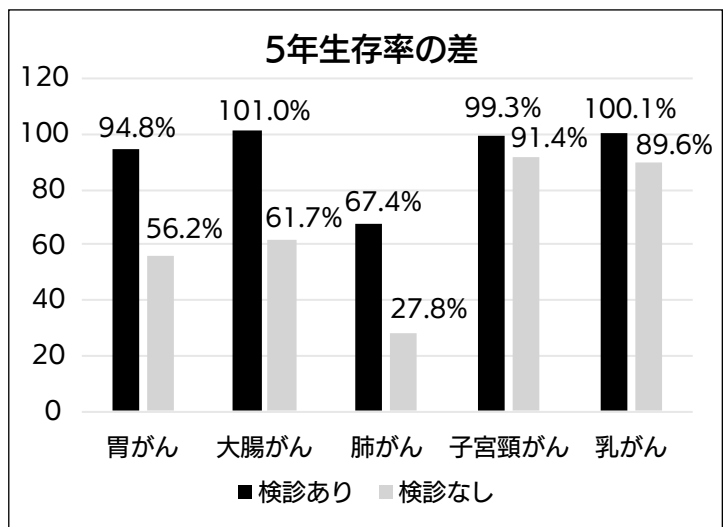

出典：新潟県のがん登録（平成28年標準集計）  
※相対生存率のため100%を超える場合があります。

令和2年度佐渡市がん検診で、31人が精密検査で「がん」と診断されています

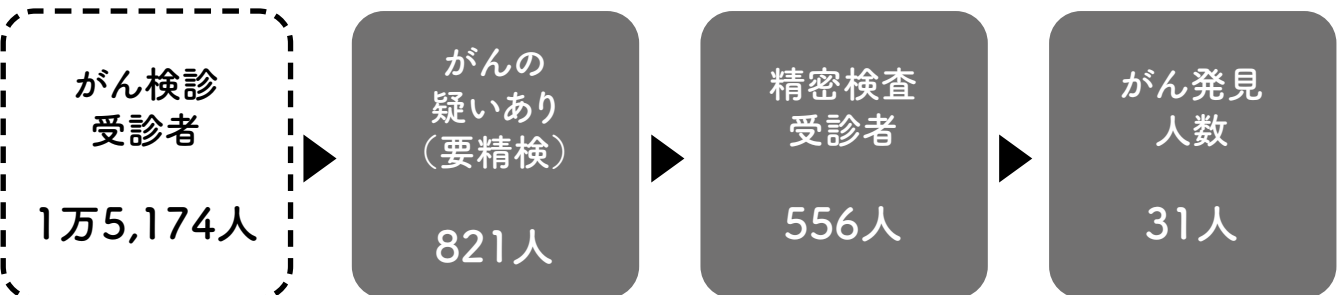

お問い合わせ 健康医療対策課 ☎63-3115 市民課保険年金係 ☎63-5112

自転車を利用する皆さま、  
事業活動に自転車を利用する事業者の皆さまへ

令和4年  
10月1日  
から

# 自転車保険の加入が 義務化されます

もし自転車で人身事故を起こしてしまったら…。  
被害者の速やかな救済と加害者の経済的負担を軽減するため、  
自転車保険へ加入しなければなりません。

※自転車保険とは、自転車の利用によって他人の生命または身体を害した場合に  
おける損害を補填するための保険または共済（自転車損害賠償責任保険など）  
を指します。

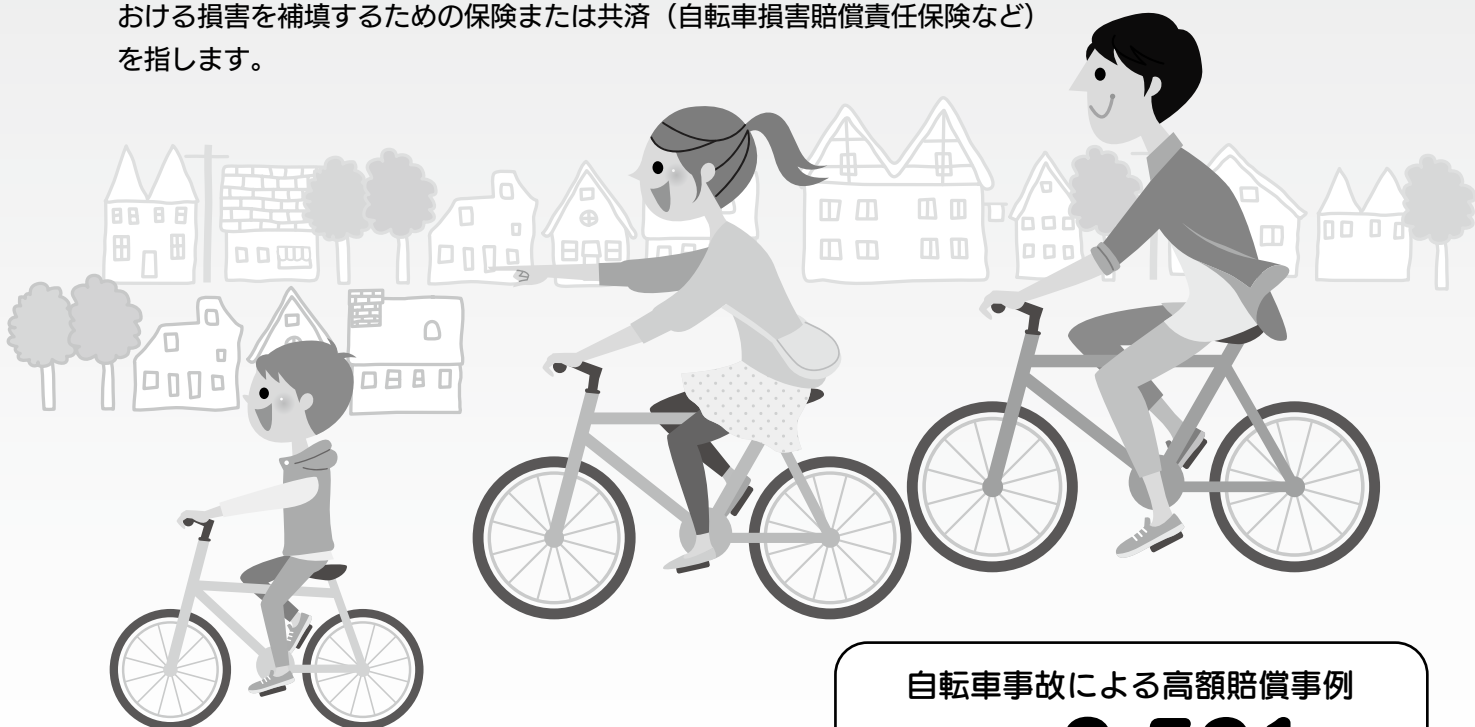

自転車事故による高額賠償事例  
損害賠償額 **9,521**万円

男子小学生（11歳）が夜間、帰宅途中  
に自転車で走行中、歩道と車道の区別のない  
道路において歩行中の女性（62歳）と  
正面衝突。女性は頭がい骨骨折などのケガ  
を負い、意識が戻らない状態となった。

Q：どんな人が対象？

A：自転車利用者・事業活動に自転車を利用する事業者・自転車貸付事業者・子どもが自転車を利用する保護者

安全に自転車を  
利用するために



自転車の点検・整備に  
努めましょう！



乗車用ヘルメットを  
着用しましょう！

お問い合わせ 防災課防災安全係 ☎ 63-3125

# 令和3年度の消費生活相談について お知らせします



- 佐渡市消費生活センターに寄せられた相談は**478件**（前年度比**52件増**）でした。
- 人口1,000人あたりの相談件数は、県内平均2.9件に対し、佐渡市は県内最多の**9.1件**でした。
- 60歳以上**の方からの相談が、**全体の半数以上**を占めています。
- 相談方法は**電話が最も多く378件**、**来訪が95件**、**文書（メール・手紙など）が5件**でした。

## 特に多かった相談

### ○ショートメールでの架空請求

スマートフォンに「料金未納のご連絡」というショートメールが届き、問い合わせ先で連絡すると、支払う必要のない料金を請求された。



### ○還付金詐欺

市役所の職員を名乗る電話で「還付金を受け取るため、〇〇銀行のATMで手続きをしてください」と指示された。

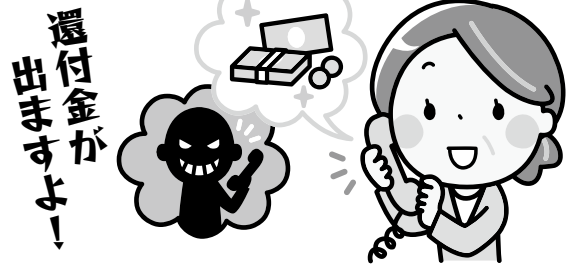

### ○定期購入トラブル

「初回500円」という広告を見て注文したところ、翌月も同じ商品が届き、1万円近い代金を請求された。



### ○電話回線切り替えの勧誘

大手通信会社を名乗る電話で「ご自宅の電話が使えなくなります」と、回線切り替え工事を勧められ、工事後、高額な費用を請求された。



☆「相談してよかった」と思っていただけの対応を心がけています。  
お気軽にご相談ください。情報提供もお待ちしております。  
相談件数の内訳などは市ホームページからご覧いただけます。

お問い合わせ 消費生活センター（平日）午前9時～午後4時 ☎57-8143

お近くの消費生活  
相談窓口につながります

消費者ホットライン  
188(嫌や!泣き寝入り)



# 地域とともに 両津吉井小学校



両津吉井小学校は、昨年度創立60周年を迎えました。全校児童、そして、保護者、地域の皆さままで60年の歴史を振り返り、お祝いしました。

当校の特色ある教育活動は、地域に支えられています。その中の二つを紹介します。

## 1 豊かな自然を生かして

横山の金北山登山口のそばに、「どんぐりの森」があります。上横山自然公園をつくる会の皆さまが平成21年に設立してくださいました。春の自然観察会、秋の育樹祭に4年生が参加しています。ターザンロープが設置しており、子どもたちが自然を満喫できる場



どんぐりの森での自然観察会

となっっています。

学校の校庭に隣接する「よしっ子の森」は、おやじの会の皆さまが平成14年に設立してくださいました。自然観察、シイタケ栽培など、主に低学年の学習の場となっっています。

## 2 伝統文化を生かして

3年生が地域の鬼太鼓について、4・5年生が能楽について学びます。

能楽は、指導者の先生をお招きし、謡や舞いの稽古を積み、能舞台での発表を目指しています。7月は本間家能舞台、8月は鴻端能舞台で発表します。

☎ 学校教育課 58-7351



鴻端能舞台での発表

## われら地域の魅力をサポートします 地域おこし協力隊

## 着任のご挨拶

「小木特産品開発センター」担当

こまつ めぐみ  
小松 恵美



旅と、美しいものや美味しいものを味わうのが好きで、心の赴くままに生きていたら、佐渡島と出会いました。

新穂潟上の隊員である小森さんを訪ねて、昨年3月に初めて佐渡に来てから、1年4カ月。その間に10回は佐渡に遊びに来たでしょうか。

ゆったりとした雰囲気「佐渡に居着いちゃいな」と言ってくださるおばあさん。本当に住んじゃいました。

昔からフードロスやごみ問題に関心があり、未利用食材の活用や、量り売りのお店ができたらいいなと思っています。小木周辺でいろいろな理由で捨てられている食べものや古い民具の情報があればお知らせください。

夢はツリーハウスに住むことです。どこかよい木はありませんか。

小木特産品開発センターを中心に、遊びに来る人も、暮らしている人や生きものも、これからここで生きる人も、みんながより生き生きするところになるよう、道を整えていけたらと思います。どうぞよろしくお願いします。

☎ 地域づくり課地域づくり係 63-4152





## 新穂銀山跡が国史跡佐渡金銀山遺跡へ追加指定されます

令和4年6月17日に、国の文化審議会が開催され、「新穂銀山跡」を国史跡佐渡金銀山遺跡へ追加指定するよう答申が出されました。秋頃の官報告示をもって正式に国史跡に追加指定される予定です。

新穂銀山跡は、新穂地区の大野川ダムと新穂ダムに挟まれる山中に位置し、16世紀後半に採掘が始まり、17世紀前半に最盛期を迎えたといわれる鉱山遺跡です。これまでの分布調査により、露頭掘り跡、間歩跡、テラス状遺構、石組遺構、古道などの鉱山に関わる遺構が確認され、なかでも坑道掘りが導入される以前の戦国時代の採掘形態である露頭掘り跡が、広範囲に数多く分布していることがわかりました。



空から見た新穂銀山跡

また、周辺には、関連する在地領主の城館跡、社などの文化財も点在しており、今回の国史跡への追加指定を機に、地域の歴史の掘り起こしと、新たな地域資源としての活用につながるものとして、地域住民の期待も高まりをみせています。

世界遺産推進課では、秋に新穂銀山跡と周辺の文化財を巡るガイドツアーを計画しています。詳しくは、市ホームページなどでお知らせします。皆さまのご参加をお待ちしております。

☎世界遺産推進課 ☎63-5136

## 市立病院から こんにちは

### ストレスと顎関節症

両津病院 猪本 正人先生 診療科目/歯科口腔外科

がありませんでしたか？

過去に口を開けると痛い、口が開きにくい、こうした症状に思いあたること

節を支点にして動きますから、常に左右の咀嚼筋群が同調しなければなりません。つまり、繰り返しストレスによって、そうした複雑な調和が乱れた時に発症します。治療は筋弛緩薬、ビタミンB剤などの服用による対症療法で初期症状を緩和しますが、それでも改善しない場合はマウスピースを着して上下の歯が直接咬み合わないようにします。そうすると数週間から数カ月うちにほとんど人は症状が軽くなり消失します。

このような症状は、特に中・高校生の女子が多いとされています。「口を開けると痛い」「アゴを動かす時に音がする」という三症状が一つでもあり、リウマチなど、その他の関節性疾患がない場合に「顎関節症」と診断されます。

大学に入学してストレスから解放され、環境がガラリと変わると知らないうちに治ることもあります。あまり深刻に悩む必要はないので安心してください。

原因は片側咀嚼(そしゃく)などの悪癖、歯列不整などもありますが、特に多いのが精神的ストレスです。勉強による慢性的睡眠不足や友人関係によるストレスなどが原因となって睡眠時に無意識の「くいしばり」が繰り返され、咀嚼筋群が過度の緊張状態になると、朝起きた時に急に口が開かなくなったり、無理に開けようとすると痛みや雑音があったりします。人間の顎関節は下顎骨はブランコのように咀嚼筋群に吊り上げられ、顎関節





# 戸籍の窓

7.1~7.31届出

※承諾いただいた方のみ掲載しています。

問市民課戸籍係

☎63-5112

## うぶごえ

地区名	住所名	氏名	保護者	たんじょう
両津	久知河内	菊池 夏美レイ (なつみれい)	俊宏	7. 6
//	梅津	近藤 悠人 (ゆうと)	聡太	7.21
相川	米郷	浜本 涼凧 (すずな)	繕崇	6.29
佐和田 窪田		須藤 望羽 (のわ)	良隆	6.23
//	市野沢	萩田 シェリ (しぇり)	正道	7. 2
//	八幡	本間 咲翔 (さきと)	和也	7. 7
//	中原	岩崎 涉留 (わたる)	巧磨	7.12

佐和田 窪田		三浦 稜央 (りお)	悠	7.14
//	石田	榎谷 和佳奈 (わかかな)	健太	7.17
金井 泉		平良 權理 (かいら)	竜介	6.23
新穂 新穂瀧上		本間 理衣沙 (りいさ)	進	7.18
畑野 畑野		島野 湊羽 (そう)	寛宏	6.27
//	宮川	塚原 勇斗 (はやと)	義光	7. 7
//	畑野	松原 悠斗 (ゆうと)	徹	7.11
小木 田野浦		本間 紅葵 (いろは)	昇太	7. 4

## おくやみ

地区名	住所名	氏名	年齢	ご命日
両津	両津大川	鬼子 富枝	85	7. 4
//	秋津	市橋 幸子	84	7. 5
//	加茂歌代	佐藤 誠二	84	7. 9
//	下久知	本間 聰子	94	7.12
//	両津大川	小濱 佳津栄	77	7.13
//	両津夷	渡邊 銀治	91	7.16
//	潟端	甲斐 智	83	7.18
//	片野尾	織田 貢	98	7.18
//	両津夷	小池 秋雄	97	7.21
//	梅津	澁谷 二作	105	7.21
//	両津湊	塚本 幸子	89	7.22
//	椎泊	佐藤 秀雄	89	7.24
//	加茂歌代	前川 豊治	82	7.25
//	加茂歌代	渡邊 正雄	99	7.26
相川	大倉	田中 信保	89	7. 3
//	北田野浦	膳頭 正志	75	7.16
//	相川海士町	風間 竹乃	78	7.17
//	達者	渡辺 昭文	70	7.30
//	高千	江口 隆夫	85	7.31
佐和田	八幡町	岩部 愛美	89	7. 1
//	沢根五十里	本間 テル	89	7. 6

佐和田 沢根町		須田 孝	79	7.18
//	河原田本町	金子 恵美子	91	7.21
金井 千種		笠井 正信	73	7.12
//	泉	本間 秋夫	82	7.19
//	千種	谷口 恵美子	76	7.22
//	千種	土屋 源左衛門	97	7.26
新穂 新穂瓜生屋		池野 久雄	92	7.22
//	新穂瓜生屋	清水 一次	86	7.25
//	新穂大野	河原 孝	74	7.30
畑野 栗野江		土屋 作	100	7.15
//	宮川	稻葉 トシ	97	7.17
//	畑野	本間 良則	75	7.21
真野 西三川		本間 ヒサエ	97	7.13
//	椿尾	安藤 ユキ	86	7.30
小木 小比叡		宮坂 ミツエ	93	7. 4
//	宿根木	有田 登	88	7.17
//	小比叡	佐々木 かほる	74	7.20
羽茂 羽茂小泊		岡崎 勉	95	7. 1
//	羽茂小泊	岡崎 良枝	91	7. 4
//	羽茂滝平	金子 久枝	87	7.16
赤泊 徳和		菊池 サエ子	88	7.18

### ○人口と世帯数 7月31日現在 かつこ内の数値は前月からの増減

佐渡市 男 24,811人 (-14人) 女 26,306人 (-28人) 合計 51,117人 (-42人) 世帯数 23,217世帯 (12世帯)

(単位:人・世帯)

地区名	男	女	合計	世帯数
両津	5,499(-1)	5,965(-8)	11,464(-9)	5,277( 2)
相川	2,761(-11)	2,872(-3)	5,633(-14)	2,780( 2)
佐和田	4,066( 1)	4,210( 1)	8,276( 2)	4,001(-2)
金井	3,015(-1)	3,163(-12)	6,178(-13)	2,802( 6)
新穂	1,674( 1)	1,758(-2)	3,432(-1)	1,598(-1)

地区名	男	女	合計	世帯数
畑野	1,933(-2)	2,105( 0)	4,038(-2)	1,796(-3)
真野	2,100( 1)	2,295( 1)	4,395( 2)	1,843( 6)
小木	1,234(-1)	1,284(-1)	2,518(-2)	1,080( 2)
羽茂	1,454( 0)	1,591(-3)	3,045(-3)	1,191(-1)
赤泊	1,075(-1)	1,063(-1)	2,138(-2)	849( 1)



# 『数学の不思議』①

# 図書館だより

中央図書館 ☎ 63-2800 FAX 63-2552

7月30日・31日に開催された「佐渡島SDGs 天地人サイエンスプロジェクト」に参加いただいた、佐渡出身の東京大学名誉教授・浅島誠先生、佐渡にゆかりのある国立天文台教授・本間希樹先生より、市立図書館に著書を寄贈していただきました。(浅島先生の著書はサイン入りです!)

浅島先生寄贈 「爆笑問題のニッポンの教養」「新しい発生生物学」「発生のしくみが見えてきた」  
本間先生寄贈 「ヤバい科学者図鑑」

科学系図書の寄贈をいただきましたので、今回は、科学、物理学、天文学などの基礎となる「数学」の魅力や不思議についてご紹介します。

## 不思議な話①『足の速い神様は亀に追いつけない』

「ギリシャ神話で、足の速い神様アキレスが、足の遅い亀と競争することになりました。

両者の差があまりに大きいので、アキレスはハンデとして、亀の後方からスタートします。アキレスが亀の出発地点に到達する際は、亀は少し先に進んでいます。

さらにアキレスが少し進んだ亀の地点まで到達する際は、亀はさらに少し先に進んでいます。アキレスが亀のいた場所に着くと、亀は少し先にいる。いつまでもこの関係は変わらないので、神様は亀に追いつけないのです。」

この話は「ゼノンのパラドックス」と呼ばれています。不思議ですね!

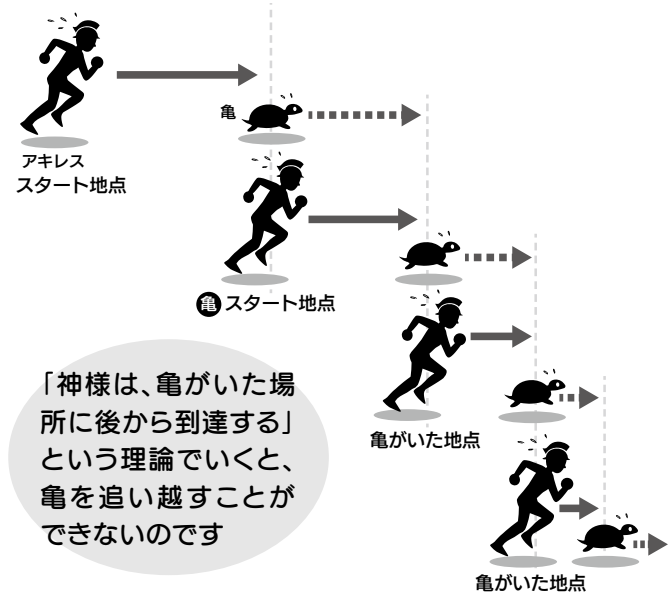

(参考:「パラドックス」林晋/編著/日本評論社) (中央図書館所蔵)

## 目指せ! 化石マスター ③

## ジオパーク、推進日記 137

今回ご紹介する化石は、<sup>ほにゅうるい</sup>哺乳類のなかまのものです。現在、佐渡で発見されている哺乳類化石は、古い方からパレオパラドキシア(東柱目:現生にはこの仲間はいません)、アカボウクジラ、ツチクジラなどのクジラ類やアロデスムス(鱈脚類:アシカなどの仲間)があります。これらの化石が発見された地層は、今から約1500万年前から1100万年前の地層なので、生きていた時代もこの時期と考えられます。四足のパレオパラドキシアが浜辺を歩いていた頃は島々が点在する海でしたが、クジラやアロデスムスが泳ぎ回っている頃になると近くに島影はなく、そこには大海原が広がる深い海の環境になっていたと思われます。

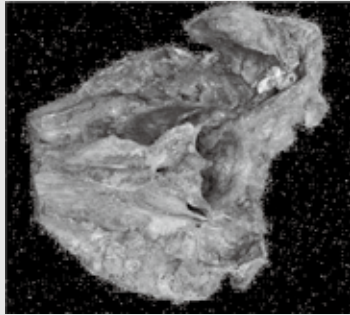

新種のツチクジラの頭骨

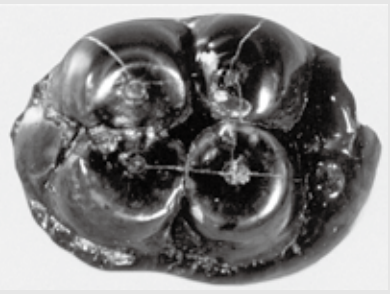

パレオパラドキシアの白歯

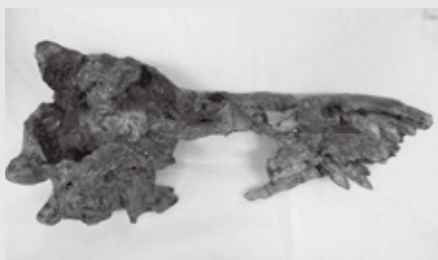

アロデスムスの頭骨

1960年代に佐渡で発見された化石が、世界最古のツチクジラ属(なかま)の化石であり、新種であることが、昨年、判明しました。このツチクジラ化石は、令和4年10月2日(日)まで佐渡博物館で展示中です。化石マスターを目指す皆さま、ぜひご覧ください。

☎社会教育課ジオパーク推進室(佐渡ジオパーク推進協議会事務局) ☎ 27-2162



# 市民サービスカード（佐渡汽船の島民割引）の有効期限が延長されます

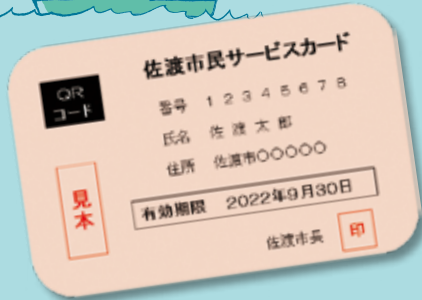

佐渡市民サービスカードの有効期限は、**「2022年9月30日」**となっておりますが、引き続き**「2027年3月31日」**までご利用いただけます。

※有効期限変更の申請は不要です。  
そのまま**継続して**ご利用ください。

お問い合わせ 交通政策課交通対策係 ☎ 63-3184



子どもが夜中に高熱！  
医療機関を受診すべき？



胸が圧迫されるように痛む！  
救急車を呼ぶべき？

大切なお子さんや  
ご自身・ご家族の

急な病気やケガの時に  
……………どうするべきか迷ったら…



AI救急相談アプリをご活用ください

チャットで相談

症状から  
緊急度を判定できます



ご利用は  
LINEで友だち追加  
するだけ！



友だち追加は  
←こちらから

利用  
無料

※相談の結果内容はあくまでアドバイスです。受診前には、必ず医療機関へご確認下さい。

お問い合わせ 新潟県福祉保健部地域医療政策課 ☎ 025-256-8947



SDGs未来都市

佐渡市は持続可能な開発目標（SDGs）を支援しています。

佐渡市メール  
配信中



空メールを送信

SNSで情報発信中



Twitter



Facebook



LINE