

市報

さど

3 令和5年
月号 No.229



SDGs 未来都市佐渡
オリジナルロゴマーク決定!



SDGs 未来都市
佐渡市



みんなで実践しようSDGs



渡辺市長から認定盾を手渡される第1号認定社「たびのホテル佐渡」様



吉井木材工業株式会社様からSDGsの取り組みについて紹介いただきました

佐渡SDGsパートナー発足式を開催しました

佐渡市では、令和4年9月から、持続可能なまちの実現に向けて、市とともにSDGsの取り組みを実施していただける企業・NPO・団体などを佐渡SDGsパートナーとして認定しています。

第1期募集（令和4年12月31日まで）で認定された企業・団体などの皆さまとともに、2月11日に発足式を開催しました。

SUSTAINABLE DEVELOPMENT GOALS

テレビやインターネット、街なかなどで、SDGsマークを見たことはありませんか？

「SDGs（エスディー・ジーズ）」は2015年の国連サミットで採択された「持続可能な開発目標」のことです。2030年までに「貧困をなくそう」「人や国の不平等をなくそう」「気候変動に具体的な対策を」など17のゴールを目指して、国や自治体をはじめ、企業や団体、学校などが積極的に取り組んでいます。

佐渡市は令和4年に「SDGs未来都市」と「脱炭素先行地域」に選定され、安心して住み続けられる、持続可能な島づくりに向けた取り組みを進めています。

佐渡SDGsパートナーは何をするの？どんなメリットがあるの？

佐渡SDGsパートナーは、環境・社会・経済の3つの側面の向上にむけ、いろいろな取り組みを行っています。例えば…

環境面

- ・自然環境保護、保全活動
- ・電気自動車などのグリーン化特例対象車への更新
- ・地域保全活動(草刈り、ごみ拾い、側溝清掃)への参加 など

社会面

- ・佐渡の伝統文化の継承
- ・小中高生の職場見学、体験の受け入れ
- ・再雇用制度を活用した知識・技術の継承 など

経済面

- ・ノー残業デーなどの導入によるワークライフバランスの充実
- ・出産、育児、介護休暇および職場復帰制度の充実
- ・テレワーク、在宅勤務の推進 など

自立・分散型の再生可能
エネルギーのベストミックス



地産地消と
食育の推進

人と自然との共生



多様な地域資源の
持続的な活用

農文化の継承と
集落コミュニティの維持



健康寿命日本へ誰もが
活躍できる島づくり



登録されると、こんなメリットが

○市のホームページで、SDGsの取り組みをPRでき、企業イメージや信頼性の向上、社員の意識向上、人材確保に効果が期待できます！

○パートナー同士の情報交換・連携をサポート！

佐渡SDGsパートナーの申請は
こちら

※第2期募集は令和5年3月末まで



佐渡SDGsパートナー／吉井木材工業(株)の取り組み

「佐渡の71%は森林でできています。」

この木をどう活用するかで島の将来が見えてくるとおもいます。」

- ・佐渡産木材の利用促進による地域貢献
- ・島内で「森林保全→製材・加工→利用」のサイクル確立に向けて、地元森林組合などと連携
- ・端材を燃料とした温水ボイラーの導入で、森林資源を有効活用
- ・バッテリー式フォークリフトの導入で、クリーンな職場環境へ

など



佐渡SDGsパートナー

(計52社・団体など 第1期/令和4年9月15日~12月31日認定分)

- たびのホテル佐渡
- 本間建設株式会社
- 伊藤建設株式会社
- 佐渡市倫理法人会
- 株式会社堂谷組
- 新潟道路株式会社
- お料理あなぐち
- TOKIレンタカー
- 佐渡潜水株式会社
- 畑野商工会
- 尾畑酒造株式会社
- 佐渡精密株式会社
- 有限会社佐々木モーターズ
- 佐渡測量株式会社
- 佐渡汽船株式会社
- 遠藤建設株式会社
- 佐渡明電サービス株式会社
- 真野商工会
- 有限会社浦島
- 赤泊商工会
- 佐渡汽船運輸株式会社
- 伝統文化と環境福祉の専門学校
- 羽茂商工会
- 株式会社東京海上日動パートナーズ
EAST 佐渡支社
- 佐渡ガス株式会社
- NPO法人サードフィールドさど
- トキの水辺づくり協議会
- 有限会社旅館道遊
- 株式会社新日興業
- 株式会社佐渡ルーフ
- 新潟県労働金庫佐渡支店
- 一般社団法人佐渡古文化保存協会
- NPO 法人トキどき応援団
- MS関東甲信越株式会社
- 吉井木材工業株式会社
- 株式会社越佐ロード
- 損害保険ジャパン株式会社新潟支店
佐渡営業所
- 株式会社近藤組
- 共栄建設工業株式会社
- 有限会社麻布組
- 澤根建設株式会社
- tane CREATIVE 株式会社
- 新潟県信用組合
- 佐渡市消費者協会
- 株式会社ジェイアール東日本企画新潟支社
- 新潟交通佐渡株式会社
- 国際佐渡観光ホテル株式会社 (八幡館)
- 佐渡農業協同組合
- 有限会社中川商会
- 有限会社菊池組
- 有限会社山本組
- 株式会社フレッシュマツヤ

※認定順

佐渡SDGsパートナーの
ご紹介はこちら👉



●蛇口の水を出しっぱなしにしない

- 水資源の消費削減
- 生活排水の削減



●使用後はこまめに電源を消す

- 消費電力の削減
- 温室効果ガスの抑制



●資料は印刷せずにデータで管理する

- 紙の削減
- 森林を守る



●使わなくなったものは寄付やリサイクルに出す

- 資源の無駄をなくす
- 困っている人の生活をサポートする

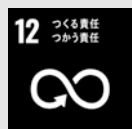

SDGs未来都市佐渡オリジナルロゴマーク決定!

全国から142作品の応募をいただき、市民投票などを経て最優秀作品が決定しました。

このロゴマークは、佐渡市が市民の皆さまとともに、SDGsの取り組みをさらに進め、SDGs未来都市をテーマに、未来の佐渡市を想起させるシンボルとなるものです。

ロゴに込められた意味

佐渡市の鳥「トキ」をモチーフに、佐渡島の地形に翼を広げた姿を重ねました。大佐渡山地の部分は頭部で、小佐渡山地の部分は広げた翼を表しています。

持続可能な自立・分散型社会のモデル地域となって課題解決の先進地に躍進する佐渡市を、トキが羽ばたき飛び立つ姿で表現することで、島の環境・経済・社会の調和をはかり、目指す未来の佐渡市に向かっていくという強い想いを込めています。



SDGs未来都市
佐渡市

制作者の菅野 薫 (すがの かおる) さん (山形県在住)

SDGs未来都市佐渡オリジナルロゴマークの最優秀作品に選定いただきありがとうございます。「先進地に躍進する佐渡の強い想い」を表現しました。投票いただいた皆さまに心からお礼申し上げます。

菅野さんには、協賛企業から副賞として、佐渡産コシヒカリ(朱鷺と暮らす郷づくり認証米)や佐渡産いちご(越後姫)、八幡館ペア宿泊券などが贈呈されました。

生活の中でSDGs

SDGsに取り組むことは、難しいことではありません。
普段の生活の中で、目標達成につながるものがたくさんあります。

例えば...

- マイバッグやマイボトルを持ち歩く
→プラスチックごみを減らす
→ごみによる海洋汚染をなくす



- 地元の食材を購入する
→地域活性化
→輸送エネルギー削減



お問い合わせ 総合政策課政策推進室政策推進係 ☎ 63-3802



島の話題



家庭の大切さ、家族のあたたかさを標語に

2/18

「家庭の日」標語コンクール最優秀賞発表!



新潟県は、毎月第3日曜日を「家庭の日」と定め、家庭の大切さや家族への理解やふれあいを深めることを推進しています。佐渡市青少年健全育成市民会議では、令和2年度から市内の小・中学生を対象に「家庭の日」標語コンクールを行い、今年度は914点の応募作品の中から最優秀賞・優秀賞が選ばれ、表彰されました。

小学生の部 最優秀賞

「あがったよ」お風呂のルー ぼくの番

小木小学校5年 ^{たかの}高野 ^{りゅうたろう}竜太郎さん

中学生の部 最優秀賞

ただいまと言えるこの場所 ただ一つ

両津中学校3年 ^{いいじま}飯島 ^{なつ}夏さん

そのほか、優秀賞の作品は、市ホームページでご覧いただけます。

☎社会教育課社会教育係 ☎58-7356

祝・全国大会出場 目指せ日本一!

2/17

パワーリフティング全国大会出場選手が市長を訪問

令和4年11月6日に開催された「第46回新潟県パワーリフティング選手権大会」女子84kg超級で優勝した佐藤南選手が渡辺市長を表敬訪問し、全国大会に向けて「日本新記録での優勝を目指します」と抱負を述べました。佐藤選手は3月17日(金)から19日(日)に開催される「第27回一般男女 ジャパンクラシック パワーリフティング選手権大会」に出場します。

☎社会教育課社会体育係 ☎58-7356



日本一を目指す佐藤南(さとう みなみ)選手と指導者の吉田晃(よしだ あきら)さん





「おもてなし」で佐渡のファンを増やしたい!

2/15

「おもてなしリーダー」に認定証が交付されました



「おもてなしリーダー」認定証交付式に出席された皆さん

市では、日本航空との人財育成に関する連携協定により、市内観光施設および市職員に対する「おもてなし研修」を実施し、リーダーの育成に努めてきました。一定の基準をクリアした受講者26人に、日本航空から「おもてなしリーダー」として認定証が交付されました。

世界遺産の登録を見据え、リーダーが中心となって、観光客などへのおもてなし向上に取り組んでいきます。

☎総務課人事係 ☎63—3111



佐渡産杉材を使ったぬくもりのある遊具

1/20

木製遊具「八角パーゴラ」を寄贈いただきました

農林中央金庫富山支店と佐渡地区森林組合連絡協議会から、佐和田児童クラブに木製遊具「八角パーゴラ」が寄贈されました。

今回寄贈された八角パーゴラは、佐渡地区森林組合連絡協議会から佐渡産杉材の提供を受け、伝統文化と環境福祉の専門学校が設計・施工しました。滑り台やトンネルがあり、香りやぬくもりなど木の魅力を感じながら子どもたちが遊べる遊具です。

☎子ども若者課
子育て支援係
☎63—3126
佐和田児童クラブ
遊戯室受付
☎57—3011
(日曜・祝日)

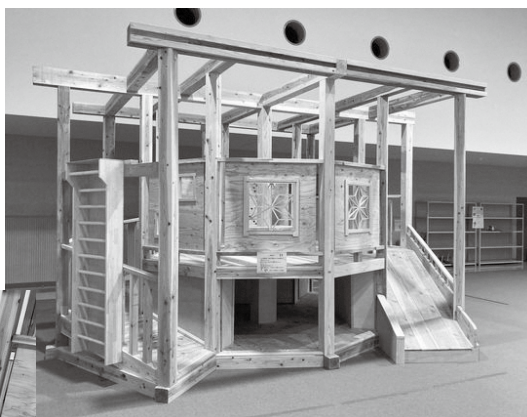

★佐和田児童クラブの遊戯室を、日曜・祝日に限り開放しています。ご利用は無料、お申し込み不要です。混雑時は譲り合ってください。





令和5年4月

行政手続の オンライン化を スタート します。

※システムの利用にあたり、本人確認が必要な申請は、
マイナンバーカードやスマートフォンへのマイナポータルアプリのイン
ストールなどが必要になります。

令和5年4月から
■罹災証明申請書
■消防(火災予防)関係
■介護・子育て関係
の一部がオンライン手続できる
ようになります。

罹災証明に関する1手続、
火災予防に関する20手続、
介護・子育てに関する26手続が
オンライン化される予定です。

詳しくは市ホームページをご覧
ください。



お問い合わせ

消防本部予防課 ☎ 51-0123
高齢福祉課 ☎ 63-3790
防災課 ☎ 63-3125

子ども若者課 ☎ 63-3126
健康医療対策課 ☎ 63-3115
総務課デジタル政策室 ☎ 63-5139

マイナポータルからオンラインで 転出届を提出できるようになりました

マイナンバーカードで
もっと便利に

令和5年2月6日から、転出届についてマイナポータルを通じたオンラインでの届出が可能になりました。このサービスを利用する方は、転出にあたり佐渡市への来庁が原則不要となります。
(ただし、国民健康保険、介護保険、児童手当などの手続きが別途必要な場合があります。)

電子証明書が有効なマイナンバーカードをお持ちの方で、日本国内での引越しをする方がご利用いただけます。ご自身単身での引越しの他、ご自身と同一世帯員、ご自身以外の世帯員の方の引越しでも利用可能です。

詳しくはデジタル庁ホームページをご覧ください。

※マイナポータルを通じて転出届の提出をした後は、別途、転入先市区町村の窓口で転入届等の手続きが必要です。



マイナポータル



デジタル庁
ホームページ

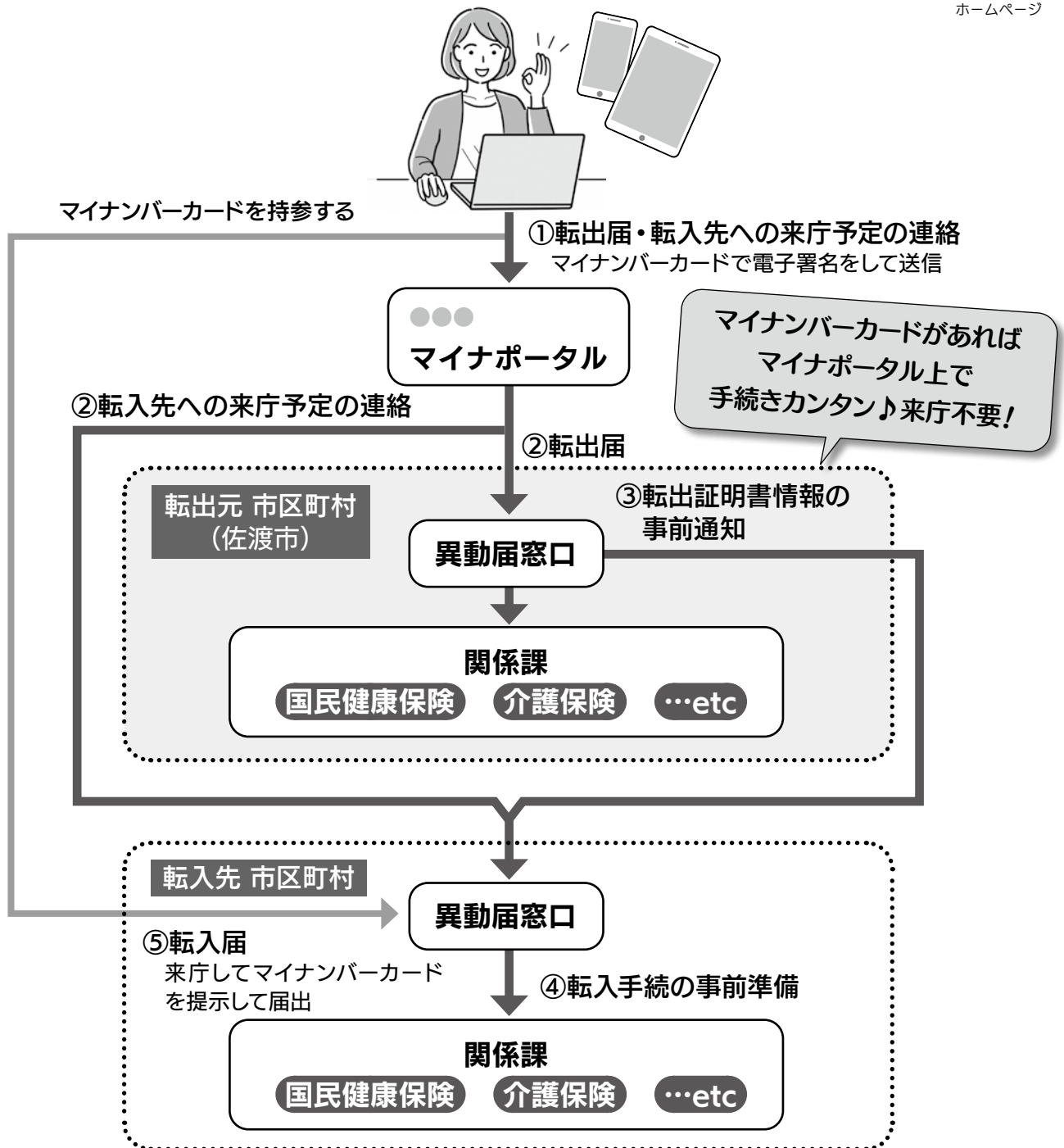

お問い合わせ 市民課戸籍係 63-5112

国民健康保険・国民年金の届出をお忘れなく

春は進学や就職、退職などが多い時期です。

国民健康保険に加入したりやめたりするときは14日以内に届出をしてください。

こんなとき		届出に必要なもの
国保に加入するとき	他の市町村から転入してきたとき	転出証明書
	職場の健康保険をやめたとき	職場の健康保険・厚生年金をやめたことを証明するもの
	職場の健康保険の被扶養者でなくなったとき	被扶養者でなくなったことを証明するもの
	子どもが生まれたとき	母子健康手帳
	生活保護を受けなくなったとき	保護廃止決定通知書
国保をやめるとき	他の市町村に転出するとき	国保の保険証
	職場の健康保険に加入したとき	国保と職場の健康保険の両方の保険証（職場の保険証が未交付の場合は加入したことを証明するもの）
	職場の健康保険の被扶養者になったとき	
	国保の被保険者が死亡したとき	国保の保険証
	生活保護を受けるようになったとき	国保の保険証、保護開始決定通知書
その他	市内で住所が変わったとき	国保の保険証
	世帯主や氏名が変わったとき	
	世帯分離・合併したとき	
	修学のため、佐渡市から転出するとき	在学証明書（原本）または学生証（写し）

届出に持参するもの

○マイナンバーカード（個人番号カード）

または、マイナンバーが確認できる書類と本人確認書類

本人確認書類とは…

運転免許証などの顔写真付きの証明書→1点

顔写真付きでない場合、保険証、年金手帳、年金証書など、住所・氏名・生年月日が確認できるもの→2点が必要です。

※同時に、年金の手続きを行う場合は、年金手帳や年金証書など、基礎年金番号が分かる書類をご持参ください。

※窓口に来られる方と届け出が必要な方が別世帯の場合は委任状が必要です。

加入の届出が遅れた場合は…

保険証がないため、その間にかかった医療費はいったん、全額自己負担となります。

国保や国民年金への加入は、届出が遅れたとしても加入発生の事実が生じた時点までさかのぼって加入となるため、国保の保険税や国民年金保険料もさかのぼって納める必要があります。

やめる届出が遅れた場合は…

国保の保険税と国保以外の健康保険料が二重でかかってしまいます。既に別の健康保険に加入しているのに国保の保険証を使って受診した場合、国保が負担した医療費を返還していただく必要があります。

※職場の健康保険に加入しても、職場から市役所に国保をやめる届出はされません。

任意継続制度について

職場の健康保険によっては、退職後も在職中と同様に職場の健康保険に加入できる「任意継続制度」があります。

国保の保険税額は、国保に加入する方の前年の所得と世帯の国保加入者の人数を基に算定されるため、状況によっては任意継続制度の方が有利になる場合があります。

国保の保険税額は市役所で試算できます。任意継続制度の加入要件や掛金などは、在職中に加入していた健康保険の保険者または職場の担当者にご確認ください。

国民健康保険の軽減措置制度があります

倒産・解雇・雇止めなどの事業主の都合による退職の場合、国民健康保険税が軽減されます。

詳しくはお問い合わせください。

お問い合わせ 市民課保険年金係 ☎63-5112
または、各支所・行政サービスセンター市民生活係

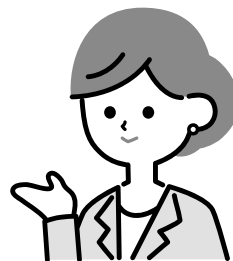

年金相談日のお知らせ

出張年金相談・テレビ電話年金相談を受ける際は、事前に電話で予約が必要です。

基礎年金番号をご用意の上、お申し込みください。

会場：あいばーと佐渡（佐渡インフォメーションセンター）両津夷 384-11

時間：正午～午後2時30分

令和5年4月13日(木)、7月13日(木)、9月14日(木)、11月9日(木)

令和6年1月11日(木)、3月14日(木)

※台風などにより佐渡汽船が欠航する場合や、災害などにより、やむを得ず開催日や受付時間が変更になる場合があります。

☆テレビ電話年金相談をご利用ください☆

佐和田行政サービスセンターでは、随時テレビ電話による年金相談を受けることができます。

利用時間 午前9時～午後4時（土・日・祝日、年末年始を除く）

※予約相談希望日の1カ月前から前日まで受付しています。

【出張年金相談・テレビ電話年金相談の予約・お問い合わせ先】

日本年金機構 新潟西年金事務所 お客様相談室

☎025-225-3008（音声案内⑤番をお選びください。）

お問い合わせ 市民課保険年金係 ☎63-5112





第41回 全国中学生
人権作文コンテスト中央大会

法務省人権擁護局長賞受賞
おめでとうございます!



人権作文の新潟県代表として全国大会に推薦された、新穂中学校3年 山口真央さんの「隠さずに生きる未来を」が、法務省人権擁護局長賞を受賞しました。おめでとうございます!

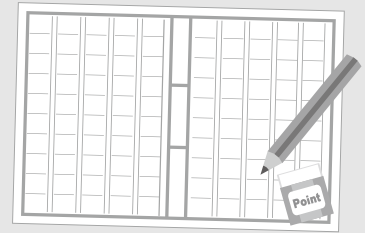

☎新潟地方法務局佐渡支局 ☎74-3787



咲かせよう
子どもたちの心に人権の花を

今年度も市内17の園・小学校が「人権の花運動」に取り組んでくれました。きれいな花を咲かせると同時に、一人ひとりの子どもたちの心にも「思いやりの花」が咲いたことでしょう。

【取り組んでくれた園・小学校】

保育園：水津、双葉、河原田、八幡、金井、畑野、多田

幼稚園：さわた

こども園：羽茂

小学校：前浜、両津吉井、相川、二宮、行谷、松ヶ崎、羽茂、小木



小学校で人権教室を
行いました

自分や友達、周りの人の人権を大切にしておうと、各小学校を訪問して「人権教室」を行いました。説話、DVDの視聴、絵本などの読み聞かせを通して、子どもたちと一緒に人権について考えました。人権を大事にしてくれる子どもたちが増えてくれることが嬉しいです。

【人権教室を実施した小学校】

河崎、加茂、七浦、河原田、行谷、畑野

☎佐渡人権擁護委員協議会（新潟地方法務局佐渡支局内）☎74-2059

（掲載担当課：市民課 ☎63-5112）

農業委員、農地利用最適化推進委員募集

令和5年7月23日をもって任期満了となる農業委員と農地利用最適化推進委員を募集します。

〔農業委員〕

○募集人数 24人

(認定農業者13人以上および利害関係のない中立委員1人以上含む)

○任期 令和5年7月24日～令和8年7月23日

〔農地利用最適化推進委員〕

○地区別の募集人数

両津地区	7人	相川地区	3人	佐和田地区	3人
金井地区	4人	新穂地区	3人	畑野地区	4人
真野地区	4人	小木地区	2人	羽茂地区	4人
赤泊地区	3人	計	37人		

○任期 令和5年7月24日(予定)～令和8年7月23日

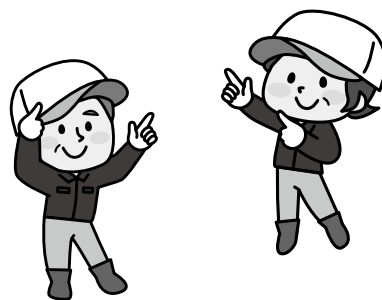

【募集方法】

推薦または応募によります。詳しくは募集要項をご覧ください。

【提出書類・提出先】

・既定の推薦書または応募申込書を受付期間中に提出してください。

提出先：農業委員会事務局（市役所第2庁舎）または各支所・行政サービスセンター

・募集要項、推薦書および応募申込書は提出先の窓口へ備え付けます。また、市ホームページからもダウンロードできます。

・郵送の場合は、農業委員会事務局へ4月28日(金)必着で提出してください。

郵送先：〒952-1292 佐渡市千種232 佐渡市農業委員会事務局

【受付期間】

令和5年4月3日(月)～4月28日(金)（平日の午前8時30分～午後5時30分）

【公表】

農業委員会等に関する法律の規定により、推薦・応募の状況を市ホームページなどで公表します。

お問い合わせ 農業委員会事務局 ☎63-5115



令和5年度 佐渡市狂犬病予防注射日程

犬の所有者は、狂犬病予防注射を4月1日から6月30日の間に受けさせなければならないと法律により義務付けられていますので、忘れずに行いましょう。

【持参するもの】 ・注射料金 3,250円

・注射案内はがき（はがきは、4月初旬に飼い主の方へ郵送されます。）

- 新規登録の方は、注射料金3,250円と、別途登録手数料3,000円が必要です。
- 住所地以外でも受付できますので、ご都合のよい注射会場でお受けください。
- ご都合により今回の集合注射が受けられなかった場合は、案内はがきを持参の上、最寄りの動物病院などで注射をお受けください。（その際には注射料金が異なります。）

月日	会場	時間
4/13 (木)	上梅津ふれあいセンター	13:40～14:00
	両津総合体育館	14:15～14:45
4/17 (月)	下横山集会所	9:00～9:20
	秋津地域文化伝承館	9:30～9:45
	ふれあい両津農村婦人の家	9:55～10:10
	原黒公民館	10:20～10:30
	住吉公民館	10:35～10:45
	おんでこドーム	10:55～11:30
	吾潟ふれあいセンター	12:50～13:00
相川地区		
4/19 (水)	外海府活性化センター	9:25～9:35
	自然休養村管理センター	9:50～10:00
	北川内活性化センター	10:10～10:20
	北片辺民話の館	10:30～10:40
	戸地サブセンター	10:50～11:00
	北狄ふれあいセンター	11:10～11:20
	姫津漁村センター	11:30～11:40
	二見集落センター	13:00～13:10
	稲鯨漁村センター	13:20～13:35
	相川大浦活性化センター	13:45～13:55
	相川体育館	14:10～14:40

月日	会場	時間
両津地区		
4/11 (火)	岩首バス待合所	10:00～10:10
	両津デイサービスセンター いわゆり	10:20～10:30
	J A赤玉店	10:40～10:45
	月布施北バス停留所	11:00～11:05
	片野尾ふるさと館	11:15～11:20
	津島荘	11:35～11:45
	羽二生コミュニティセンター	12:50～12:55
	両尾ふれあいセンター	13:05～13:10
	椎泊公民館	13:20～13:30
	河崎公民館	13:40～14:00
	4/13 (木)	中嶋屋旅館
旧北鶴島小学校跡地		10:05～10:10
旧海府出張所		10:30～10:35
黒姫漁港		10:50～10:55
歌見 熊野神社		11:05～11:15
浦川郵便局		11:25～11:30
平松 神明宮		12:25～12:35
和木公会堂		12:50～12:55
白瀬公会堂		13:05～13:10
椿 荒崎神社		13:20～13:30

月日	会 場	時 間
真野地区		
4/21 (金)	金丸公民館	13:05 ~ 13:15
	竹田集落センター	13:30 ~ 13:40
	豊田集落センター	13:55 ~ 14:05
	真野行政サービスセンター	14:15 ~ 14:55
4/24 (月)	倉谷ふれあいセンター	9:00 ~ 9:10
	笹川集落センター	9:40 ~ 9:50
	高崎集落センター	10:10 ~ 10:20
小木地区		
4/24 (月)	小比叡集落センター	10:40 ~ 11:00
	江積浄化センター	11:20 ~ 11:30
	宿根木バス停留所	11:50 ~ 12:05
	あゆす会館	13:10 ~ 13:50
羽茂地区		
4/28 (金)	小泊集落センター	9:00 ~ 9:20
	上山田中組柿集荷場	9:30 ~ 9:40
	大崎活性化センター	10:05 ~ 10:20
	市役所羽茂支所	10:35 ~ 11:05
	大橋選果場	11:15 ~ 11:35
赤泊地区		
4/28 (金)	新保会館	11:55 ~ 12:10
	赤泊総合文化会館	13:00 ~ 13:20
	庭場バス停留所	13:35 ~ 13:45
	腰細城ヶ浜公園	13:55 ~ 14:05
	徳和会館	14:15 ~ 14:30
	川茂会館	14:45 ~ 14:55
日曜開催		
5/7 (日)	市役所両津支所	9:30 ~ 10:00
	市役所本庁舎	10:30 ~ 12:00

月日	会 場	時 間
佐和田地区		
4/21 (金)	佐和田漁民センター	9:00 ~ 9:25
	窪田集落センター	9:35 ~ 9:45
	昭和会館	9:55 ~ 10:05
	松井誠記念会館	10:15 ~ 10:40
	八幡集落センター	10:45 ~ 11:10
	佐和田行政サービスセンター	11:15 ~ 11:55
金井地区		
4/26 (水)	平清水会館	9:00 ~ 9:10
	泉公民館	9:20 ~ 9:30
	中興公会堂	9:40 ~ 10:00
	貝塚活性化センター	10:15 ~ 10:35
	J A 佐渡倉庫 (吉井育苗センター前)	10:45 ~ 11:00
	市役所本庁舎	11:15 ~ 11:50
新穂地区		
4/17 (月)	潟上集落開発センター	13:10 ~ 13:25
	下大野集落開発センター	13:40 ~ 13:50
	下新穂集落開発センター	14:00 ~ 14:10
	旧新穂行政サービスセンター跡地	14:25 ~ 15:00
畑野地区		
4/11 (火)	松ヶ崎総合センター	9:15 ~ 9:30
4/26 (水)	宮川農協準低温倉庫 (県道両津・真野・赤泊線沿線の本光寺前バス停近く)	13:00 ~ 13:15
	小倉集落センター	13:35 ~ 13:45
	栗野江集落センター	14:00 ~ 14:15
	畑野就業改善センター	14:20 ~ 14:45

お問い合わせ 生活環境課環境対策係 ☎ 6 3 - 3 1 1 3 または各支所・各行政サービスセンター

かわら版 INFORMATION

- ◎日時
- ◎休館日
- ◎会場
- ◎対象者
- ◎料金(記載がないときは無料)
- ◎持ち物
- ◎定員
- ◎内容
- ◎その他
- ◎講師
- ◎申し込み
- ◎お問い合わせ
- ◎FAX
- ◎電子メール

お知らせ

3月27日から旅券法が改正されます

戸籍証明

戸籍の証明が必要な場合は、戸籍謄本が必要になります。(戸籍抄本は不可)

査証欄増補

査証欄増補制度が廃止され、代わりに、通常の新旅券のほか、有効期限満了日が同一の新旅券の申請が可能となります。

詳しくは、県ホームページ「パスポート(旅券)について」をご覧ください。

市民課戸籍係

☎63-5112



普通救命講習会を開催します

相川消防署会場

日 3月18日(土) 午後1時～

会 相川支所・相川消防署 3階 災害対策室

内 1 講習 午後4時まで

成人に対する心肺蘇生やAEDの使用
方法を講義と実技で学びます。

2 講習 午後5時まで

1 講習の内容に、知識の確認と実技の評価が加わったコースです。

対 小学5年生以上

定 10人

期 3月16日(木)

問・申 相川消防署救急・救助係

☎74-0119

南佐渡消防署会場

日 4月23日(日) 午後1時～

会 南佐渡消防署 2階会議室

内 1 講習 午後4時まで

成人に対する心肺蘇生やAEDの使用
方法を講義と実技で学びます。

2 講習 午後5時まで

1 講習の内容に、知識の確認と実技の評価が加わったコースです。

対 小学5年生以上

定 10人

期 4月22日(土)

問・申 南佐渡消防署救急・救助係

☎88-3119

トキのことどれだけ分かる? 知っとキ! クイズ

Q 1981年に日本で捕獲された最後の野生のトキは全部で何羽でしょう。

- ① 5羽 ② 7羽 ③ 10羽

☎農業政策課トキ・里山振興係 ☎24-6550 ※正解は20ページで発表します。



有料広告

年会費500円 新潟県交通災害共済

交通災害共済は、
全市町村で行う
助け合いの制度です。

お問い合わせは
佐渡市役所
総務部防災課 防災安全係
Tel63-3125まで



(〒952-1292 千種232番地 佐渡市役所内
新潟県市町村総合事務組合佐渡市事務所)

若い力で お手伝い! 力仕事、高所作業は 人力車にお任せください!

伐採・庭 ●頭打ち ●草刈 ●庭木剪定

ハウスクリーニング・リフォーム

- 雨樋清掃、補修 ●害虫駆除
- 外壁補修、塗装
- 賃貸住宅入退去時清掃



よろずサービス 人力車

緑と生きるいいね!を創る 株A.Kグリーンプランニング
佐渡三瀬川628 ☎0259-63-4561
http://jinrikisya-sado.com

真野解体

見積無料 頼んでよかった!と 思える仕事をしたい!

建物解体

納屋・蔵 などの 片づけ おまかせ

☎66-4011

http://www.mano-kaitai.com
株真野清掃解体興業 佐渡市目黒町425

公営住宅の入居者を募集します

入居には、所得要件など申込資格要件があります。詳しくはお問い合わせください。

地区	住宅名称(所在階)	募集戸数	建築年度	構造	間取	月額家賃(円)
両津	大野第1住宅(3階)	2	H9	耐火構造3階建て	3LDK	25,100~49,400
	大野第2住宅(1階、2階)	2	H14	耐火構造3階建て	2LDK	38,000
佐和田	青柳寺住宅(2階)	1	S56	耐火構造4階建て	3DK	16,500~32,400
金井	千種西下住宅	1	H17	木造2階共同建て	2LDK	23,600~46,300
	吉井第2住宅	1	H6	木造平屋一戸建て	3DK	42,000
新穂	瓜生屋第2住宅	1	H17	木造2階共同建て	3DK	23,500~46,200
	青木第2住宅	1	H6	木造2階一戸建て	3DK	20,000~39,200
畑野	野高屋住宅団地	1	H20	木造平屋長屋建て	3K	17,500~34,500
真野	新町団地	1	H12	木造平屋一戸建て	3DK	56,000
赤泊	浦津団地	1	H12	木造2階共同建て	1LDK	14,300~28,200
	赤泊団地	1	S62	木造2階一戸建て	4DK	19,700~38,800
	真浦団地	1	H8	木造平屋共同建て	1LDK	18,000

3月31日(金) 午後5時 入居予定 4月下旬

問・申 建築住宅課住宅・都市計画係 ☎67-7403

各支所産業建設係、各行政サービスセンター地域支援係

学生服クリーニング

卒業おめでとうございます

丸洗いで汗汚れスッキリ
リフォームも承ります

見積無料

店舗スタッフ募集

株式会社 **新洋舎** ☎66-3689
佐渡市畑野甲403番地

お売りください(買取専門)

買取例

バイク、オートバイ、トラクター、ハンマーナイフ
乗用車、トラック、ダンプ、ヤマハ船外機
フォークリフト、バックホー、重機関係の買い取り
をいたしております。(スズキキャリア 7千円より買取)
※コンバイン無料引取りいたしております※

買い取りのご相談はこちら ☎090-3144-8209

「令和2年9月に畑野地区に新たに事務所を開設しました」

福地オート 阿賀野市野田1066番地
代表 福地 和夫 ☎0250-68-4049

有料
広告

お知らせ

小木町伝統的建造物群 保存対策調査報告会を 開催します

① 3月21日(火)・(祝)

午後1時30分～午後4時

② あゆす会館(小木町1949-2)

③ 令和3年度から4年度に実施した

小木町の町並み調査によってあきらかに変わった地形や地割、伝統的民家の特徴などについて(独)国立文化財機構奈良文化財研究所の연구원の方より報告していただき、これからのまちづくりを考えます。

④ 世界遺産推進課文化財室

☎ 63-3195

「日本赤十字社活動資金 (協力金)へのご協力 ありがとうございました

令和4年度日本赤十字社活動資金(協力金)は、皆さまのご理解とご協力により、1万3,250世帯から、総額696万9,465円の活動資金が集まりました。

活動資金は、災害時の救護活動、毛布や日用品などの救援物資の配布、黄色い交通安全帽の配布、国際救援など人間の生命と健康や尊厳を守るための幅広い分野での活動に活用されています。

ご協力いただきました皆さま、大変ありがとうございました。今後とも、赤十字事業へのご支援、ご協力をお願いいたします。

⑤ 日本赤十字社新潟県支部佐渡市地区(社会福祉課地域福祉係)

☎ 63-5113

春の火災予防運動の お知らせ

4月1日(土)から4月7日(金)まで、県内一斉に「春の火災予防運動」を実施します。

春先は空気が乾燥し、火災が発生しやすくなっています。火は少しの風にあおられるだけですぐに燃え広がりますので、火の取り扱いには十分ご注意ください。

期間中、次の行事を実施します。ご理解とご協力をお願いします。

夜間防火広報

各方面隊(中央、両津、相川、南佐渡)の消防団員が管轄地区を消防団車両で警鐘を鳴らしながら、夜間の見回りを行います。

一般家庭への防火訪問

相川、南佐渡方面隊の消防団員が管轄地区で各家庭の火の元点検を行います。

消防車両による防火パレード

中央、両津、相川方面隊が管轄地区の主要道路で防火パレードを行います。

⑥ 消防本部予防係 ☎ 51-0123

⑦ 両津消防署予防係 ☎ 27-3555

⑧ 相川消防署予防係 ☎ 74-0119

⑨ 南佐渡消防署予防係 ☎ 88-3119

看護職員奨学資金貸与制度をご利用ください

将来、佐渡で看護業務に従事を希望する方へ、入学金や授業料などを無利子でお貸しします。

※看護職以外で令和4年度に医療技術者奨学資金を貸与された方は、卒業するまで引き続き奨学資金の申請をすることができます。

⑩ 4月3日(月)から4月24日(月)までに健康医療対策課医療対策係(本庁舎2階)または各支所・行政サービスセンターに必要書類を提出してください。

⑪ 詳しくは、市ホームページをご覧ください。お問い合わせください。

⑫ 健康医療対策課医療対策係 ☎ 63-3115

有料 広告

バス・タクシー 運転士募集

普通免許から
応募可能です。
大型・普通 二種免許取得
立替制度あり

詳細は

新潟交通佐渡

検索

ご応募・
お問い合わせ

新潟交通佐渡(株) 総務課
佐渡市河原田諏訪町80
TEL: 0259-57-2121

「市報さど」・市ホームページ 広告掲載募集中

毎月発行の広報紙「市報さど」と市ホームページに掲載する広告を募集しています。

詳しくは市ホームページをご覧ください。



⑬ 総合政策課広報戦略室
広報広聴係 ☎ 63-3802

固定資産課税台帳の閲覧・縦覧帳簿の縦覧を行います

④ 4月3日(月)～5月1日(月)の平日

午前8時30分～午後5時30分

⑤ 税務課(本庁舎1階)または

各支所・行政サービスセンター

課税台帳の閲覧

納税義務者などが「固定資産課税台帳」に登録された自己の資産の内容を確認できる制度です。借地・借家の方も借用している物件の内容を確認できます。

期間中の閲覧手数料は無料ですが、写しの交付は有料です。

閲覧できる方(用意いただくもの)

○本人・同一世帯の親族

(閲覧者の本人確認書類)

○法人

(代表者本人が来庁する場合は本人確認書類、従業員が来庁する場合は社員証など従業員であることの確認書類)

○借地・借家人の方

(賃貸借契約書など、閲覧者の本人確認書類)

○代理の方

(納税義務者などの委任状、閲覧者の本人確認書類)

縦覧帳簿の縦覧

納税者が自己の土地や家屋が適正に評価されているか、ほかの物件と比較して判断できるように、帳簿を確認できる制度です。

「土地価格等縦覧帳簿」には土地の所在・地番・地目・地積・価格が、「家屋価格等縦覧帳簿」には建物の所在・地番・種類・構造・床面積・価格が掲載されています。

期間中の縦覧手数料は無料ですが、写しの交付はできません。

縦覧できる方(用意いただくもの)

納税者・同一世帯の親族、納税管理者(納税通知書、課税明細書、または閲覧者の本人確認書類)

④ 4月中旬にお送りする納税通知書

(課税明細書)でも課税内容を確認できます。

⑤ 税務課固定資産税係

☎ 63-51110

上下水道課からのお知らせ

法定検査、助成制度、支払い期限の引き延ばし、減免のご案内

各制度には適用条件がありますので、詳しくは上下水道課の各担当までお問い合わせください。

浄化槽を使用されている方

法律で年1回の検査が義務づけられています。お忘れの無いよう、検査を受けてください。

合併浄化槽の設置をお考えの方

令和5年4月1日の制度変更により、助成金額が変わります。

下水道が使用可能となった時期から3年以内に下水道に接続した方

最大12カ月の下水道使用料が免除される制度があります。(水道料金は免除されません)

新型コロナウイルス感染症の影響による収入減などにより上下水道料金の支払いが困難となった方

支払い期限の引き延ばしが必要な方のご相談ください。(支払いを免除するものではありません)

令和5年1月24日からの寒波により漏水があった方

上下水道料金の減免制度がありません。(減免を受ける際には修理を終わる必要がありますので、お早目に対応をお願いします)

⑤ 上下水道課

浄化槽に関するお問い合わせ

☎ 55-2222

下水道接続に関するお問い合わせ

☎ 55-3115

上下水道料金に関するお問い合わせ

☎ 55-3123



下水道マスコットキャラクター「スイスイ」

お知らせ

令和4年度コミュニティ助成事業で整備しました

(一財)自治総合センターでは、地域のコミュニティ活動の充実・強化を図り、地域社会の健全な発展と住民福祉の向上に寄与することを目的に、宝くじの社会貢献広報事業として、宝くじの受託事業収入を財源としたコミュニティ助成事業を実施しています。

この宝くじの助成を受けて、畑野地区の宮川区民会では、地域の祭りの際に使用する「鬼太鼓の衣装及び獅子頭等の備品」を整備しました。

⑤地域づくり課地域づくり係
☎63-4152

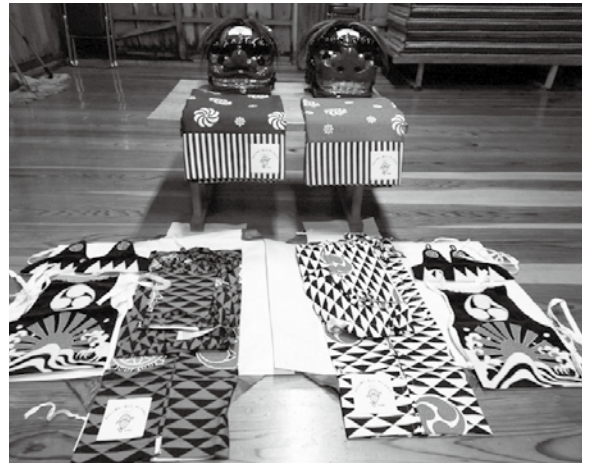

土地家屋調査士無料相談 ～建物の登記名義は誰ですか?～

法律で建物表題登記には申請義務があり、申請を怠ると罰則もあります。土地家屋調査士による無料相談を行いますので、一度相談してみませんか。

④4月12日(水) 午後2時～4時 ⑤金井コミュニティセンター

⑥相談は予約制で、予約受付時間は平日午前9時から午後4時までです。

※空きがあれば、当日受付もします。

⑦・⑧土地家屋調査士会佐渡支部 ☎55-3117

3月は自殺対策強化月間 気づいてください!

「こころとからだのサイン」

こころの悩みを抱え、1人で悩んでいたりしませんか。

また、悩みを抱えている人が周りにいませんか?

うつのは症状は、普段の気分の落ち込みと似ているため見過ごされがちです。自分では病気と気づかない場合も多いので、周囲が小さな変化に気づくことが大切です。

次のような症状はありませんか

- 眠れない(途中で目が覚める、朝早くに目覚める)
- 食欲がない(または急に食欲がでてきた)
- 気分が落ち込む(朝がづらい、夕方になると少し楽になる)

このような症状が2週間以上続く場合はうつ病の可能性があります。1人で悩まず専門機関に相談しましょう。

周りの人の様子がいともと違ったら

- 声をかけて心配していることを伝える。
- 相手の考えを否定せずに話を聴く。
- 話を聴いたら「大変だったね」とねぎらいの気持ちを伝える。

○相談窓口があることを伝え、相談を促す。

うつ症状が強くなると、1人で相談に行くことや受診するなどの行動をとることが難しくなります。まずは、ご家族の方だけでも相談に行きましょう。

⑨新潟県こころの相談ダイヤル ☎0570-783-025

健康医療対策課 ☎63-3115

社会福祉課総合福祉相談支援センター ☎63-3127

佐渡保健所 ☎74-3407

P16の

知ってキ! クイズの答え

① 5羽

オス1羽、メス4羽の計5羽が捕獲されました

わかったかな?





募集

国家公務員募集

人事院は2023年度に次の国家

公務員採用試験を行います。

総合職試験（院卒者試験）

総合職試験（大卒程度試験）

受付期間

3月1日(水)～3月20日(月)

第1次試験日

4月9日(日)

一般職試験（大卒程度試験）

受付期間

3月1日(水)～3月20日(月)

第1次試験日

6月11日(日)

一般職試験（高卒者試験）

一般職試験（社会人試験（係員級））

受付期間

6月19日(月)～6月28日(水)

第1次試験日

9月3日(日)

※申し込みはインターネットにより行ってください。

人事院関東事務局

048-740-2006～8



令和5年度

初心者向け原木乾しいたけ生産技術講座

（セミナース）

受講生を募集します

新規就業や作目拡大を図るため、

新たに原木生しいたけおよび原木

乾しいたけの生産を始めたい方・

始めて間もない方・しいたけ栽培

に興味のある方

初歩的な生産技術を学べる座学・

実習を年4回程度行います。

（4月、7月、9月、11月を予定）

3月31日(金)

お問い合わせ先まで、住所・氏名・

電話番号をお知らせください。講

座の案内をお送りします。

佐渡農業振興連絡会きこの振

興会 事務局（新潟県佐渡地域振

興局林業振興課内）

74-3464

FAX 74-4403



お知らせ

県民医療安全相談窓口のご案内

患者さんやそのご家族から医療安

全についてよくわからないことや、

心配事などの相談を総合的に受け付

けます。

ただし、医療機関や医療従事者の

指導、医療事故や責任の所在を判断

することはできません。

電話、メール、手紙、来庁により

相談を受け付けます。

月～金曜日

（祝日、年末年始を除く）

午前10時～正午、午後1時～3時

県民医療安全相談窓口

025-280-5781

025-284-0277

メールはこちら↓



※メール、手紙での相談は詳細がわからな

いこともあるため、可能な限りお電話での

相談をお勧めします。

※来所相談は、事前に予約が必要です。

新潟県福祉保健部地域医療政策課

医療指導係

025-280-5184

児童館ちのわの家を閉館します

平成7年7月に開館し、市民の皆

さまにご利用いただきました児童館

ちのわの家は、令和5年3月末に閉

館することになりました。長い間ご

利用いただきありがとうございました。

今後の放課後の児童の居場所につ

いては、令和5年4月に加茂小学校

内に開所する加茂児童クラブなど

をご活用ください。

子ども若者課子育て支援係

063-3126

ご寄付をいただき大変ありがとうございました

物品

画集井口汪の世界「描く」「描く

」36組（2冊1組）

多くの方々に観ていただきましたいた

め、佐渡市内小中学校と中央図書館

への寄付

小さい記念館館長 井口幸典 様

（魚沼市）

備品、児童用図書 一式

加茂児童クラブへの寄贈

ちのわファミリークラブ会長

浅井健一様（佐渡市春日）

総務課管財係 063-3111



令和5年4月1日から

自転車利用者のヘルメット着用が努力義務化されます

現行の道路交通法では「保護者等は児童又は幼児を自転車に乗車させるときは、ヘルメットを着用させること」が努力義務となつていますが、改正法施行後は「自転車を運転する全ての人はヘルメットを着用すること」、「自転車の運転者は同乗する人にもヘルメットを着用させること」が努力義務として追加されます。自転車事故の際ヘルメット非着用時の致死率は、着用時と比べて約2・2倍も高くなつています。自転車事故による被害を軽減するために、ヘルメットの着用を心がけましょう。

☎ 防災課防災安全係
63-3125



山王祭(日吉神社例祭) 催行

八百年の歴史を持つ日吉神社の例祭が今年も催行されます。新穂の井内、大野、舟下地区の山王五社の神輿が参向し、本社の二社とともに渡輿の式をあげます。七社の神輿が集結する様は壮観です。同時に鬼太鼓、流鏝馬、下り羽などが披露されます。

◎ 4月12日(水)~14日(金)
山王祭実行委員会 益田
080-1818-6370

例祭行事スケジュール

12(水)	正午頃	井内 神輿一社入御 本社 神輿二社入御
13(木)	午後7時頃	舟下 拝殿前 鬼太鼓演舞、 神輿二社入御
	午後8時頃	大野 拝殿前 鬼太鼓・下り羽奏樂、 神輿二社入御
14(金)	午前9時頃	大祓式
	午後1時頃	射手屋敷廻り
	午後1時30分頃	流鏝馬
	午後3時頃	鬼太鼓・下り羽奏樂
	午後4時頃	神輿渡御出発

令和5年3月13日から

マスク着用は個人の判断が基本となります。

マスクの着用を、これまで屋外では原則不要、屋内では原則着用としていましたが、感染法上の位置づけが見直されることに伴い、マスク着用は個人の判断に委ねられることとなりました。ただし、以下のような場合には注意しましょう。

周囲の方に感染を広げないために
マスクを着用しましょう

受診時や医療機関・
高齢者施設などを
訪問する時



通勤ラッシュ時など
混雑した電車・
バスに乗車する時



ご自身を感染から守るために
マスク着用が効果的です



高齢者

妊婦

基礎疾患を有する方
(慢性肝臓病、がん、
心血管疾患など)



重症化リスクが高い方が感染拡大時に混雑した
場所に行く時

本人の意思に反してマスクの着脱を強いることがないよう、
個人の主体的な判断が尊重されるよう、ご配慮をお願いします。

※事業者の判断でマスク着用を求められる場合や従業員がマスクを着用している場合があります。

参考：厚生労働省ホームページ

健康医療対策課健康増進係 ☎ 63-3115



多様な性を尊重し、認め合う社会へ

当事者はどのようなことで困っているの？

性的指向や性自認に困難を抱えている人に対する誤解や偏見・差別のために、当事者は日常のさまざまな場面で困難を抱え、生きづらさを感じています。

性のあり方は人それぞれです。まずは、正しい知識を身に付け、当事者がどのようなことで困っているのかを理解することが大切です。

学校での生活

- ・制服や体操服などが戸籍上の性別で分けられるため、苦痛を感じる。
- ・「男のくせに（女のくせに）」「気持ちが悪い」など侮辱的な言葉を投げかけられた。

職場

- ・当事者であることがバレて、職場に居づらくなるのではないかと不安を感じる。
- ・同性パートナーに福利厚生が適用されない。

家庭

- ・家族に理解してもらえるか不安で、打ち明けることができない。
- ・親から「男らしく」「女らしく」しなさいと押し付けられる。

日常生活

- ・公共のトイレや更衣室が男女別であるため、使用することに抵抗がある。
- ・同性パートナーと同居できる物件を探したが、入居可能な物件を見つけることが難しかった。
- ・戸籍上の性と自認する性が異なり、何度も本人確認されるため、市役所などの窓口に行きづらくなった。
- ・パートナーの葬儀に、パートナーの親族から参列を断られた。また、遺言書の用意や養子縁組をしていなかったため、財産相続ができなかった。

これらはあくまで一例です。他にも、就職活動、災害時、公共・民間サービスの利用など、当事者はさまざまな場面で困難を抱えています。

市民課人権啓発係 ☎63-5112

生活情報 さど

大学生・若者は要注意!

友人から誘われても断れますか? ~確実に稼げるシステム~

お問い合わせ 消費生活センター(平日)午前9時~午後4時 ☎57-8143

お近くの消費生活相談窓口に繋がります 消費者ホットライン ☎188(嫌や!泣き寝入り)

「簡単に稼げる」「毎月10万円以上、確実にもうかる」といった甘い言葉で誘い、投資システムなどの商品の購入を契約させるトラブルが、大学生など20歳代の若者に多くみられます。

毎月10万の配当!



事例

大学の先輩に呼び出され「株の自動売買システムを購入すれば、何もしなくても稼げる」と、もうけ話の勧誘を受けた。システムの代金が高額なので支払えないと断ったら「同級生は学生ローンで支払っている」「もうけが出ればすぐに返済できる」と指南され、親に内緒で50万円も借金してしまった。



アドバイス

- 「簡単に」「何もしないで」稼ぐ方法はありません。
- 「あとで解約すればいい」といった軽い気持ちで契約してはいけません。
- SNSで知り合ったことをきっかけに誘われることもあります。
- 友人・知人からの勧誘であっても「必要ない」ときっぱり断りましょう。



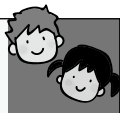

地域とともに 相川小学校



相川小学校は、今年150周年を迎える歴史と伝統のある学校です。

平成の半ばころから「世界遺産登録」に向け、地域とともにさまざまな取り組みを行ってきました。その取り組みを通じて、相川の豊かな自然、歴史・文化を学び（相川学）、地域を愛し地域とつながる子どもの育成を目指しています。

1 盛り上げよう！相川のまつり
3年生は、相川に伝わる「宵乃舞」「鉾山祭り」「相川まつり」について学んでいます。宵乃舞では、地元の民謡団体の方から教えていただいた「相川音頭」を唄い、踊ることで、お祭りを盛り上げました。たくさん拍手をいただく中で、子どもたちは、相川に伝わるお祭りを誇りに思うとともに、これからお祭りを大切にする気持ち強くしました。



「宵乃舞」に参加
(相川音頭 3・4年生)



「佐渡の伝統文化遺産を観よう・学ぼう」
に参加(やわらぎ節 4年生)

2 やわらぎ節を守ろう！ 伝えよう！

4年生は、金山に伝わる神事芸能「やわらぎ節」を地域の継承者から学んでいます。「やわらぎ節」は、金堀大工が唄った労働歌で、金山で働く人々が宴会で唄い、祝い歌となりました。その様子を再現しようと、学習発表会では大きな声と動作で発表しました。また、いろいろなイベントに参加し発表する中で、この「やわらぎ節」を全国の人に知ってほしいという願いをもちました。

今後、「相川学」の学習をとおして、地域を愛し地域とつながる児童を育んでいきます。

☎ 学校教育課 58-7351

われら地域の魅力をサポートします 地域おこし協力隊

着任のご挨拶



支所・行政サービスセンター拠点化推進 (両津)
担当 後藤 保志



令和5年1月4日に支所・行政サービスセンター拠点化推進(両津)担当として着任いたしました、後藤保志と申します。

出身は両津ですが、高校卒業から東京を経て、去年まで神奈川県横浜市に住んでいました。

前職は、アウトソーシングサービスを展開する企業のコールセンターの企画・運営を主とする部署で15年間サラリーマンをしていました。

しかし昨年、子供が生まれ、何度か佐渡に帰省するうちに、妻(広島出身)が佐渡を気に入り「子育ては佐渡でしたい」との要望を受けてUターンを決意しました。

その際、佐渡で働くなら『未経験で、なおかつ生まれ育った故郷のためになる仕事がしたい』との想いから、地域おこし協力隊員に応募しました。

普段は両津支所の地域支援係に勤務しながら、課題を摸索しています。

自分を含め島民の皆さまが楽しく暮らせるように、微力ながらお手伝いできればと考えておりますので、今後ともよろしくお願いいたします。

☎ 地域づくり課地域づくり係 63-4152



佐渡を世界遺産に

世界遺産登録に向けて

「きらりうむ佐渡」令和4年度イベントを振り返って

今回は佐渡金銀山ガイダンス施設「きらりうむ佐渡」で開催した令和4年度のイベントを紹介します。

きらりうむ佐渡開館3周年記念GW感謝祭

令和4年4月29日～5月8日

展示室を見学しながらこのぼりを探す「このぼりを探そう!」と、SDGsをテーマにしたワークショップを行いました。ワークショップで作成したフラッグは現在、施設内で展示しています。



きらりうむ七夕イベント

令和4年7月2日～7日

展示室でのクイズや、短冊作りを行い、施設の玄関はカラフルな短冊が飾られて賑やかになりました!



きらりうむハロウィンイベント

令和4年10月23日～30日

「ハロウィンまちがいさがし」や、ハロウィンにちなんだ「色紙でランタンを作ろう!」を開催しました。

ほかにも「ミライチSDGsフリーマーケット」を開催するなど、多くの皆さまにご来場いただきました。

きらりうむ佐渡では、令和5年度もいろいろなイベントを企画しています。皆さま、ぜひご来館ください!

☎世界遺産推進課 ☎63-5136



市立病院から こんにちは

両津病院 院長 石塚 修 先生 診療科目/内科
新両津病院開院に関して

両津病院の移転新築は、当初、令和6年10月開院予定でしたが、令和7年5月開院に変更されました。建設地である両津文化会館の解体工事でのアスベストの処理のため、工期が延長されました。皆さまから応援をいただきながら、開院が遅れることとなり、病院長として責任を感じていました。当院は1981年に建設されました。東日本大震災後の検査で、一部耐震基準を満たさない点、津波が起きた際に病院が浸水する点、配管を含め建物が老朽化している点などを指摘されました。今後について、新潟県、佐渡市内内の医療介護福祉関係者、島外の専門家に検討いただき、移転新築との結論となりました。移転新築が決定してから、島内外の専門家、医療福祉介護関係者のご意見をいただき、現場のスタッフや患者さんの意見を多く取り入れました。

新病院では今まで通り、外来、入院を中心に診療を行いたいと考えます。内科、小児科、歯科、口腔外科などの現在常勤医がいる診療科の他、整形外科、耳鼻咽喉科、外科、婦人科等の外来診療科を予定しています。また、骨健康外来、肝臓外来、リウマチ外来などの特殊外来も継続する予定です。

小児から高齢者まで、利用しやすい病院を目指しています。また、来院が難しい患者さんのために、訪問診療、訪問看護、巡回診療、リハビリのさらなる充実に取り組みます。

市の病院は昨年12月より佐渡総合病院と当院の2病院のみとなりました。佐渡総合病院が市の医療の中心であることに変わりはありませんが、佐渡総合病院と協力し、佐渡の医療に貢献できればと考えています。

両津病院の新築移転に関しては、賛成意見だけでなく、厳しいご意見もいただいています。今後、話し合いを重ね、市民から必要とされる病院を目指します。





戸籍の窓

1.1~1.31届出

※承諾いただいた方のみ掲載しています。

問市民課戸籍係

☎63-5112

うぶごえ

地区名	住所名	氏名	保護者	たんじょう
両津	梅津	山口 莉愛(りあ)	純也	12.22
//	上横山	本間 凧咲(なぎさ)	翔太	12.27
//	秋津	長澤 茅冬(ちふゆ)	翔	1.10
//	加茂歌代	岩崎 琥白(こはく)	慶太	1.11
//	梅津	橋本 美羽(みう)	慎也	1.18
//	虫崎	中川 太煌(たお)	誠	1.18
相川	相川五郎左衛門町	大貫 橙矢(とうや)	碧	1.21

佐和田	市野沢	秋野 柁哉(しゅうや)	達哉	1.18
//	東大通	山本 初咲(うい)	浩平	1.21
金井	千種	山寄 結衣(ゆい)	賢宏	12.31
畑野	三宮	中川 心愛(ここな)	博登	12.29
//	畑野	志和 亜門(あもん)	謙彰	1.11
真野	豊田	金子 來白(こはく)	拓馬	12.26
羽茂	羽茂大崎	川上 新奈(にいな)	祐貴	1.15

おくやみ

地区名	住所名	氏名	年齢	ご命日
両津	両尾	白井 シズエ	98	1.3
//	羽吉	中濱 シズエ	100	1.4
//	羽吉	松田 章男	73	1.5
//	両津湊	石川 フジエ	87	1.5
//	北小浦	小出 チヨ	95	1.6
//	赤玉	中濱 君枝	85	1.8
//	両津大川	石塚 照美	85	1.12
//	下久知	本間 彌正	98	1.12
//	河崎	平 久枝	85	1.13
//	両津夷	長谷川 英子	82	1.16
//	秋津	神野 政夫	85	1.19
//	両津湊	三國 瞳	92	1.22
//	吾湯	菊池 文代	84	1.30
相川	戸中	有井 道春	85	1.1
//	石花	本間 トシ子	80	1.1
//	相川江戸沢町	末武 桂子	80	1.2
//	橘	岩崎 トヨ	95	1.6
//	入川	坂上 マツミ	81	1.6
//	姫津	石見 ツル	102	1.6
//	相川小六町	尾組 昭二	95	1.9
//	二見	坂口 正徳	86	1.10
//	高瀬	榎田 美智恵	93	1.12
//	小川	田中 ヒヨシ	95	1.13
//	入川	山田 紀末江	93	1.15
//	関	佐藤 一	67	1.15
//	入川	坂上 壽代	92	1.17
//	相川大浦	中川 美津枝	92	1.17
//	姫津	吉村 幸男	84	1.18
//	二見	本間 樗雄	86	1.18
//	相川大浦	秋野 信一	89	1.19
//	北狄	斎藤 アヤエ	74	1.26
//	稻鯨	岩崎 末嘉	68	1.27
佐和田	沢根町	佐々木 一良	87	12.31
//	二宮	池田 ミユキ	102	1.1
//	八幡	加藤 ミイ	89	1.5
//	真光寺	仲下 勝秋	80	1.6
//	沢根	式部 和枝	87	1.6
//	窪田	尾崎 英子	82	1.7
//	河原田諏訪町	瀬下 公子	77	1.8
//	沢根	本間 進	89	1.8
//	沢根町	大槌 紀夫	83	1.10
//	沢根町	清水 利廣	83	1.15

佐和田	中原	名畑 八千代	80	1.22
//	沢根竜町	濱田 津多江	89	1.26
金井	吉井本郷	村上 岩雄	92	1.8
//	中興	中野 セツ	82	1.8
//	千種	後藤 富美雄	83	1.10
//	金井新保	仲野 英子	76	1.12
//	金井新保	児玉 均	96	1.16
//	中興	末武 シゲヨ	80	1.16
//	泉	藤井 和太郎	75	1.22
//	水渡田	山川 利右エ門	79	1.23
//	千種	矢田 孝子	80	1.27
新穂	新穂長畝	野崎 マサ子	87	1.2
//	新穂舟下	本間 アツ	90	1.7
//	上新穂	酒井 季男	87	1.7
//	下新穂	近藤 ヤヨイ	91	1.9
//	下新穂	志賀 タエ	95	1.20
//	新穂淵上	板垣 トク	103	1.27
//	新穂長畝	計良 紳一	69	1.28
畑野	栗野江	和木 ハツヘ	99	1.6
//	栗野江	渡邊 チヨ	94	1.8
//	栗野江	計良 一馬	80	1.12
//	丸山	中濱 浄純	83	1.15
//	畑野	今井 武夫	93	1.26
真野	下黒山	仲原 利江	87	1.4
//	真野新町	本間 英子	90	1.5
//	田切須	佐々木 正雄	85	1.9
//	金丸	石塚 妙子	84	1.9
小木	小木町	本間 公丸	80	1.4
//	小木町	八尋 正俊	76	1.6
//	小木町	岡崎 敬子	90	1.20
//	井坪	金子 シヅエ	94	1.23
羽茂	羽茂大崎	堀田 サク	89	1.2
//	羽茂本郷	中山 敏明	80	1.5
//	羽茂大崎	本間 昇	100	1.13
//	羽茂本郷	岡崎 快郎	43	1.16
//	羽茂村山	出口 高富	101	1.19
//	羽茂滝平	佐々木 英雄	92	1.27
//	羽茂村山	中川 ユタカ	92	1.28
赤泊	赤泊	伊賀 由男	77	12.31
//	赤泊	野本 賢	87	1.7
//	三川	渡邊 クマ	88	1.26
//	杉野浦	後藤 前一	77	1.28

○人口と世帯数 1月31日現在 かつこ内の数値は前月からの増減

佐渡市 男 24,536人(-68人) 女 25,970人(-68人) 合計 50,506人(-136人) 世帯数 23,065世帯(-47世帯) (単位:人・世帯)

地区名	男	女	合計	世帯数
両津	5,425(-5)	5,886(-10)	11,311(-15)	5,229(-10)
相川	2,720(-13)	2,816(-10)	5,536(-23)	2,758(-9)
佐和田	4,055(0)	4,163(-10)	8,218(-10)	3,991(1)
金井	2,981(-10)	3,159(-5)	6,140(-15)	2,799(-8)
新穂	1,658(-9)	1,735(-10)	3,393(-19)	1,592(-5)

地区名	男	女	合計	世帯数
畑野	1,898(-8)	2,068(-1)	3,966(-9)	1,771(-7)
真野	2,077(-7)	2,266(-10)	4,343(-17)	1,838(-2)
小木	1,213(-6)	1,264(-5)	2,477(-11)	1,070(0)
羽茂	1,441(-4)	1,564(-8)	3,005(-12)	1,178(-4)
赤泊	1,068(-6)	1,049(1)	2,117(-5)	839(-3)



BOOK 図書館だより

中央図書館 ☎63-2800 FAX63-2552

図書館のいろいろな催しを紹介します！

図書館では、おはなし会、読み聞かせ、工作、クイズなど、いろいろな世代の方が楽しめる催しを、図書館ボランティアの方や地域の方に協力いただきながら行っています。

◆読み聞かせ会・おはなし会

参加されたお子さんは目を輝かせながら絵本の世界に引き込まれています。

また、ボランティアの方のご協力により英語での絵本の読み聞かせも行っています。子どもに人気の『はらぺこあおむし』など、読み聞かせを通じて、英語に親しむ催しです。



おはなし会では手遊びや紙芝居なども行っています

◆講演会

さわた図書館では地域の方を講師として招き、毎回テーマを変えて講演会を開催しています。

他にも折り紙教室、豆本づくり、公民館講座連携など幅広い事業を行っています。

「豆本づくり」では、手のひらサイズの大変小さく可愛い「豆本」を作ります。小さくてもしっかりした装丁で、参加者から好評をいただいています。



【本の返却忘れはありませんか？】 図書の貸出期間は2週間です。

春は進学や就職、転勤などで、引っ越しが多くなる時期です。荷物整理の際や引っ越しの前に、図書館から借りた本がないかをご確認ください。

市立図書館の本は、市内どの図書館・図書室でも返却できます。

佐渡ジオパーク食レシピコンテスト

入賞作品決定！



ジオパーク、推進日記 143

佐渡ジオパーク推進協議会では、佐渡の歴史や自然、人々の暮らしとつながりのある食材・食品を「佐渡ジオパーク食」として認定し、食を通してジオパークを知ってもらう取り組みを行っています。

その一環として、「佐渡ジオパーク食レシピコンテスト」を開催し、令和4年7月1日から11月30日まで、佐渡ジオパーク食を使用したレシピを募集したところ、60作品の応募がありました。

応募作品の中から入賞作品を決定するため、1月12日に審査会を行いました。新潟調理師専門学校の前科誉広先生と佐渡ジオパーク推進協議会事業部会員を審査員として、応募作品から選定された10作品を実際に調理して試食と審査を行った結果、入賞作品が決定しました。



最優秀賞「☆佐渡デザートプレート☆」
りんご・みかん・海洋深層水・牛乳・チーズを使用

***最優秀賞「☆佐渡デザートプレート☆」**
さいとう みいな
(齊藤 美依菜 様)

***優秀賞「八幡芋とおけさ柿の柿味嚙肉巻き」**
かねこ さくら
(金子 桜 様)

***審査員特別賞「みかんレアチーズケーキ」**
まつざわ ゆうか
(松澤 優花 様)

***「いいね」最多賞「日本酒香るパエリア」**
やこ ともみ
(八子 朋美 様)

料理の写真やレシピなどは佐渡ジオパーク公式ウェブサイトに掲載しています。
こちらもぜひご覧ください。

☎社会教育課ジオパーク推進室（佐渡ジオパーク推進協議会事務局） ☎27—2162



連携自治体から オススメ観光スポットのご紹介!!

上越市



『第98回 高田城址公園観桜会』

高田城址公園は、徳川家康の六男・松平忠輝公の居城として築城された高田城の跡に整備された公園で、園内とその周辺にある約4,000本の桜の開花に合わせて、観桜会が催されます。三重櫓（やぐら）と桜が約3,000個のぼんぼりに照らされ、お堀の水面に映るさまは「日本三大夜桜」の一つに数えられるほどの美しさです。また、桜のトンネル「さくらロード」も来場者に人気のスポットです。この機会にぜひ上越市へお越しください。開催期間は令和5年3月29日(水)～4月12日(水)です。
※桜の開花状況により一部事業の前倒し、会期の延長を行います。

📍上越市観光交流推進課
☎025-520-5741
(公社)上越観光コンベンション協会
☎025-543-2777



若会 松津市



『会津若松市のシンボル「鶴ヶ城」』

日本各地には多くの城がありますが、赤瓦をまとった天守閣があるのは鶴ヶ城だけです。これからの桜の季節には、鶴ヶ城公園内に植えられた約1,000本のソメイヨシノなどが咲き誇り、天守閣とのコラボレーションは絶景です。日本さくら名所100選にも選ばれている春の景色はもちろん、夏の深緑や秋の紅葉、雪をかぶった冬の姿と、四季折々に違った風情が楽しめます。

また、鶴ヶ城の干飯櫓・南走長屋・鉄門では、光のアートプロジェクト「鶴ヶ城 光の歴史絵巻」を展開しています。迫力満点のプロジェクトマッピングや音声ガイドを活用した体験型アートミュージアムで、鶴ヶ城の紡いできた歴史を、没入感の高い空間で体感することができます。

現在、再建から50年以上が経過し長寿命化工事中の鶴ヶ城天守閣ですが、いよいよ令和5年4月28日に全館オープン予定です。リニューアルする鶴ヶ城を見に、ぜひ会津若松市へおこください。

📍福島県会津若松市観光商工部観光課 ☎0242-39-1251



佐渡市は持続可能な開発目標(SDGs)を支援しています。

佐渡市メール
配信中



空メールを送信

SNS で情報発信中



Twitter



Facebook



LINE