



朱鷺と暮らす郷づくり認証制度 10作目記念 みんなで作ろう「田んぼアート」

朱鷺と暮らす郷づくり認証制度が平成20年から始まり、平成29年で10作目となります。5月13日(土)、新穂青木地区で、10作目記念事業として認証制度の取り組みの情報発信や農家の方々と消費者の方々などの交流を深めるため、「田んぼアート」を実施しました。秋にはトキが羽ばたくアートが完成予定です。



- 2 佐渡Kids生きもの調査隊の活動に参加しませんか！ …………… 2
- 3 「佐渡クアリーナアツアツ大作戦(第1弾)」を実施しました …… 3
- 4 「相川健康増進センター」コイドブローあいかわいの営業を再開します …………… 4
- 5 女性活躍推進法に基づく市の取り組み状況をお知らせします …………… 5
- 6 平成28年度定期監査の結果について …………… 10～12
- 7 公営住宅の入居者を募集します …………… 16

佐渡Kids生きもの調査隊の活動に参加しませんか！

「佐渡kids生きもの調査隊」は、島内の小学3年生から中学生を対象に、1年を通して米作りを体験しながら、田んぼと田んぼにすむ生きものと、人とのつながりについて学んでいます。

Kidsの米作りは、農薬や肥料を使わない「自然栽培」という農法で行い、種まき・田植え・草取り・稲刈りを自分たちの手で行います。収穫したお米は、収穫祭で炊いて食べたり、市の地産地消フェスタで販売も行います。



田んぼには生きものがいっぱい！

田んぼ作業が終わると、虫網とケースを持ち、田んぼやその周辺にいる生きものを探します。探した後は、見つけた生きもの名前を調べて観察します。観察した後は、「ありがとう」の気持ちを込めて元いた場所へ帰します。探す場所や季節によっていろいろな生きものに出会えます。



血を吸わないヒルもいる！

「田んぼでヒルに血を吸われた～」なんて話を聞くことがあると思いますが、血を吸わないヒルもいるって知っていましたか？Kidsの手についているヒルは、「ウマビル」という血を吸わない種類のヒルです。種類や特徴を調べて生きものに詳しくなるとうような遊びもできるようになりますよ。



初めて田んぼアートに挑戦！

5月13日（土）、コープにいがたの子どもたちと、佐渡Kids生きもの調査隊などで田植え交流会を行いました。毎年コープにいがたさんと田植え交流会を行っていますが、今年は一味違います。

朱鷺と暮らす郷認証米作付10作目を記念して新穂青木の田んぼで、田んぼアートを行いました。モチーフはもちろん「トキ」！あいにくの雨天での開催となりましたが、トキの形や朱鷺と暮らす郷の文字を作るために、赤、白、黒、緑に色づく苗を1本1本、丁寧に植えました。

見ごろは7月から8月頃になります。大佐渡山脈に向けて羽ばたくトキが見事に現れるかどうか、皆さん、ぜひ期待してください。



隊員募集中

佐渡Kids生きもの調査隊の隊員を募集しています。

お気軽にお問い合わせください。

なお、定員になり次第、募集は締め切ります。

Kidsの活動は、佐渡Kids生きもの調査隊フェイスブックページにて公開中です。



お問い合わせ 市役所産業観光部農業政策課 里山振興係 ☎63-5117

島民一丸となった環境美化活動!

刈草やごみなど、約10トンを回収!

「佐渡クリーンアップ大作戦(第1弾)」を実施しました

佐渡ロングライド大会を前に、選手をはじめ、観光客の皆さんを最高の「おもてなし」で気持ちよくお迎えするために、5月13日(土)に観光地周辺やアクセス道路の草刈り、ごみ拾いを実施しました。

小雨の降る中、総勢600人を超えるボランティアが集まり、各地区で草刈りやごみ拾いなどの清掃活動に取り組みました。きれいな佐渡で観光客をお迎えするという、市民の「おもてなしの心」を垣間見たひとときとなりました。

参加された皆さま、大変お疲れさまでした。

引き続き「美しい島佐渡」、「世界遺産にふさわしい島佐渡」であるために、環境美化にご協力をお願いします。



清掃場所	参加人数
①弁慶の挟み岩周辺(相川)ほか	75人
②鶴子銀山周辺(佐和田)	65人
③越の長浜周辺(真野)	58人
④真野公園周辺(真野)	93人
⑤みなと公園周辺(両津)	120人
⑥道の駅周辺(両津・新穂)	90人
⑦宿根木遊歩道(小木)ほか	120人
合計	621人



鶴子銀山周辺に参加した皆さん

「佐渡クリーンアップ大作戦(第2弾)」8月26日(土)実施予定

9月3日(日)開催予定の佐渡国際トライアスロン大会前に「第2弾」を予定していますので、大勢の皆さまのご参加をお願いします。詳細は、あらためてお知らせします。

お問い合わせ 市役所市民福祉部環境対策課 クリーン推進係 ☎63-3113

**「相川健康増進センター
ワイドブルーあいかわ」の
営業を再開します**

平成29年4月1日から休館して
いました「ワイドブルーあいか
わ」を、6月から9月末までの期
間、市の直営により営業を再開し
ます。

市民の皆さまには、ご不便等お
掛けしましたが、6月15日(木)の営
業再開を予定しています。

お問い合わせ

市役所市民福祉部市民生活課

健康推進室 温泉施設係

☎63-3115



**「相川健康増進センター
ワイドブルーあいかわ」の
借受者および買受者を
募集します**

平成8年に温泉・プール機能を
有する施設として建設された「相
川健康増進センターワイドブルー
あいかわ」は、平成27年度から、
市の直営施設として管理・運営し
てきましたが、10月1日以降は民
間事業による管理・運営を予定し
ており、引受者を公募します。

**プロポーザル方式による
公募について**

参加申込期限

7月10日(月) 午後5時まで

提案書提出期限

7月28日(金) 午後5時まで

ヒアリング(提案説明会)

8月初旬

※申込方法や期限、物件の詳細、
必要な様式などについては、実
施要領をご確認ください。

実施要領配布・募集受付窓口

市役所市民福祉部市民生活課

健康推進室温泉施設係

※実施要領は、市ホームページで
もご覧いただけます。

お問い合わせ

市役所市民福祉部市民生活課

健康推進室 温泉施設係

☎63-3115

救急医療情報キットをご利用ください

救急医療情報キットは、「もし
も・・・」の時に備え、「かかりつけ医」、
「緊急連絡先」、「持病」などの情報を
専用の容器に入れ、自宅に保管して
おくことで、救急時に迅速な救命対
応につながるものです。

地域全体で導入に向けた話し合い
を通じて、地域での互助の見守り体
制に繋がりますのでご利用くださ
い。

導入条件

- ①集落の総会などで話し合いをもつ
ことが条件です。ただし、話し合い
ができない場合は、何らかの方法
(回覧板の利用など)で各世帯に周
知をしてください。
- ②集落全世帯から利用希望の有無
を確認してください。

申請方法

集落等の代表者が、利用希望者を
とりまとめ、申請してください。

※キット内の情報について、定期的に
情報更新が必要となります。

※費用はかかりません。

1世帯に1つのキット(専用の容
器)と世帯人数分の緊急連絡カ
ード(各自で記入)を配布します。

キットの中に入れるもの例

- ・緊急連絡カード
- ・本人の写真
- ・健康保険証の写し
- ・診察券の写し
- ・お薬手帳の写しなど

※写真や写しは、必ず入れる必要
はありません。可能な範囲で準
備してください。

※キットは、集落等で話し合い、
冷蔵庫など同じ場所に保管する
ことで、万一の救急時に確認が
しやすくなります。

お問い合わせ

市役所市民福祉部高齢福祉課

地域包括ケア推進室

☎63-3790

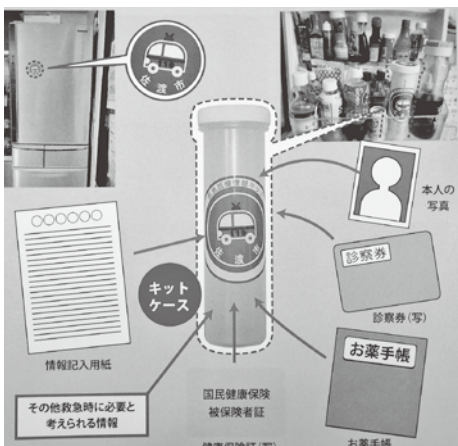

女性活躍推進法に基づく市の取り組み状況をお知らせします

市では、一人ひとりの職員が能力を高めつつ活躍できる社会を実現するために、女性活躍推進法に基づく「特定事業主行動計画」を平成28年4月に策定しています。

この計画は、女性職員の活躍推進に関する現状を分析・把握するとともに、職員が職業生活と家庭生活を円滑に両立できるよう組織全体で継続的に支援することを目的としています。

今回は、女性の職業選択に関する情報と、特定事業主行動計画の取り組みについて、実施状況をお知らせします。

1 職員採用試験における女性採用の比率 (単位:人)

区 分	28年度	29年度
採用者数	32	25
うち、女性の数	13	12
割合	40.6%	48.0%

※28年度は実績、29年度は4月1日現在



2 勤続年数男女差(4月1日現在) (単位:年)

区 分	28年度	29年度
女性の平均勤続年数	17.6	17.8
男性の平均勤続年数	19.8	20.0

3 時間外労働の状況(各年度実績) (単位:時間)

区 分	27年度	28年度
女性職員(月平均)	3.3	3.7
男性職員(月平均)	4.6	5.5
職員全体(月平均)	4.1	4.7

区 分	27年度	28年度	行動計画目標
時間外勤務時間数	56,337	64,897	63,500時間以下

4 育児休業等の取得状況(各年度実績) (単位:人)

区 分	26年度		27年度		行動計画目標
	取得者数	割合	取得者数	割合	
女性職員	育児休業対象者	19	—	14	—
	育児休業取得者	19	100%	14	100%
男性職員	育児休業対象者	38	—	39	—
	育児休業取得者	1	2.6%	0	0%
	配偶者出産休暇取得者	19	50%	20	51.3%
	育児参加休暇取得者	4	10.5%	3	7.7%

5 年次有給休暇の取得状況(各年度実績) (単位:日)

区 分	26年度	27年度	行動計画目標
平均取得日数	10.4	10.7	12

6 女性管理職比率、各役職段階における女性職員の割合(平成29年4月1日現在) (単位:人)

職位(職階)	職員数	男性	女性	女性職員の割合	行動計画目標
部長級	6	6	0	0%	係長級以上に占める女性の割合30%以上
課長級	39	36	3	7.7%	
課長補佐級	107	70	37	34.6%	
係長級	185	138	47	25.4%	
主任級	442	285	157	35.5%	—
主事・技師級	188	112	76	40.4%	
技能労務職	83	32	51	61.4%	
医師・歯科医師	7	6	1	14.3%	
薬剤師・医療技術職	25	8	17	68%	
看護保健職	81	3	78	96.3%	
その他	5	0	5	100%	
合 計	1,168	696	472	40.4%	

お問い合わせ 市役所総務部総務課 人事係 ☎63-3111

トキ舞う島を走り抜く

佐渡トキマラソン2017



4月23日(日)、佐渡トキマラソン2017が開催され、島内外から参加した2,181人のランナーが健脚を競いました。

今年で8回目を迎える今回の大会から、小学生以上を対象とした「エンジョイ2キロ」のコースが新設され、207人が参加しました。このコースでは、子どもたちが大人に負けない力強い走りを見せ、大きな声援が会場全体に響きわたっていました。

今年は、晴天にも恵まれ、多くのボランティアや沿道からの声援、給水所でおいしい佐渡産スイーツを提供する「給スイーツ所」など、佐渡ならではのおもてなしを受けながら、選手たちはゴールを目指して雄大な佐渡のコースを駆け抜けました。

また、大会前日は、テレビやラジオの解説でおなじみのプロランニングコーチ、金哲彦さんのランニング教室が開催され、子どもから大人まで、走り方のコツやストレッチの仕方など丁寧に教わりました。

選手の皆さん、お疲れさまでした。そして、沿道から暖かい声援を送っていただいた市民の皆さん、大会をサポートしていただいたボランティアとスタッフの皆さん、ありがとうございました。



「佐渡市空家等対策計画」(案)について、 ご意見を募集しています

空家対策を総合的かつ計画的に実施するため、市では、空家等対策の推進に関する特別措置法に基づき、「佐渡市空家等対策計画」を策定します。

今回その案を作成しましたので、市民の皆さまから広くご意見をお聞かせください。

意見募集期限

7月7日(金) 午後5時まで

(郵送の場合も7月7日必着)

計画(案)の閲覧場所 市役所環境対策課、各支所・行政サービスセンター、市内図書館、各地区教育事務所、市ホームページ

意見の提出方法 ご意見は、住所、氏名(または団体名)、連絡先(電話番号など)を記入の上、持参、郵送、

フアクシミリまたは市ホームページの応募専用フォームで、提出してください。ご意見提出用紙は、閲覧場所に備え付けのほか、市ホームページからダウンロードできます。

市からの回答 ご意見を寄せられた方に直接回答はしません。寄せられた意見の概要とそれに対する市の考え方を、市ホームページ等で公表します。(氏名等は公表しません。)

意見提出・お問い合わせ

市役所市民福祉部環境対策課
環境対策係 〒952-1292
千種232番地
☎ 63-3113 FAX 63-2750

梯剛之教育講演会

「親子に伝えるクラシックコンサート」を開催します

日時 6月25日(日) 午後7時から
(開場 午後6時30分から)

会場 アミューズメント佐渡
大ホール(中原234番地1)

講演者 ピアニスト 梯剛之さん

入場料 無料(入場整理券必要)

入場整理券配布場所

・アミューズメント佐渡(佐和田)

・佐渡スポーツハウス(真野)

・丸屋書店(両津)

・曾我商店(相川)

・ヤマゴ(金井)

・ホンマ衣料品店
(新穂)

・本間書店(畑野)

・玉窠堂(羽茂)

お問い合わせ

アミューズメント佐渡

☎ 52-2001



アルビレックス新潟 試合観戦ご招待のお知らせ 2017 明治安田生命J1リーグ 第20節 アルビレックス新潟対横浜F・マリノス

日程 8月5日(土)

午後7時キックオフ

会場 デンカビッグスワンスタジアム

※チケットの券種(自由席・指定席)

は当日ご案内します。

応募条件 佐渡市在住者

募集人数 200人

応募方法 往復ハガキの往信裏面に

① 8月5日横浜、② 住所

③ 氏名・年齢、④ 電話番号

⑤ メールアドレス(お持ちの方)

⑥ チケットの希望枚数(4枚まで)

⑦ 後援会資料請求(する・しない)

を記載し、返信用表面に返信先(ご

自分)の住所・氏名をご記入の上、

宛先に送付してください。

※往復ハガキは各自ご用意ください。

い。応募は1世帯につき1通限り

有効で、応募多数の場合は抽選と

なります。

応募期限 7月26日(水)必着

※応募期限到着分以降のお申し込み

は無効です。

受け渡し ご招待の可否を返信用ハ

ガキにてお知らせします。(7月31

日(月)予定)

※ご観戦いただく方は、返信ハガ

キをご持参の上、デンカビッグ

スワンスタジアムのEゲート前

広場「チケット引換所」にて、チ

ケットとお引き換え後にご入

場へご観戦となります。

※お電話での可否に関する問い

合わせはお答えできません。

宛先 〒950-0954

新潟市中央区美咲町2-1-10

アルビレックス新潟後援会

「試合観戦ご招待」係

お問い合わせ

アルビレックス新潟後援会

(担当) 村山

☎ 025-282-0011

クラブの最新情報は『アルビレックス新潟公式サイト』をご覧ください。

「みんなで手話を覚えよう」

手話は、日本語と同じもう一つの言語(母国語)です。

身近なコミュニケーションの一つとして、日常生活に関わる手話をご紹介します。

『おつかれさま』

誰もがよく口にするねぎらいの言葉。

仕事が終わった時など、皆さんが普段使っているように声と一緒に話しかけてくれると嬉しいです。

【マスクをはずして話しましょう】

最近は、風邪などの予防のためにマスクを常につけている人が増えていますね。

聞こえない人は、口の動きを読み取ります。

話す時はマスクをとって話しましょう。



- ①両手はグーにし、右手で左手首の近くをトントンと叩くようにする。
(相手を労わるような表情、まなざしで)



- ②叩く間に、軽くおじぎする。
(肩を叩いて労をねぎらう様子由来する)

お問い合わせ

市役所市民福祉部社会福祉課 障がい福祉係

☎ 6 3 — 5 1 1 3 FAX 6 3 — 5 1 2 1

ご協力：^{きてき}聴手記の会



佐渡授産ネットワークからのお知らせ

市内障がい福祉施設が相互理解と協同活動の推進のためにネットワークを作りました。

このコーナーでは、各施設の活動をご紹介しますので市民の皆さまもぜひご利用ください。

今回のおすすめは、純佐渡産素材にこだわり、作り出した逸品「島ふりかけ」です。

ベースとなる昆布は、4年前から商品化されている「佐渡島こんぶ」を使用し、葉90%、根茎10%を過乾燥後粉碎し、2個のふりいで分け、粗目の物をふりかけとして使っています。そして、漁師さんから直接仕入れた焼飛び魚も背骨まで丸ごと乾燥後粉碎し、同じく粗目に残した物を使っています。一手間かけ、小骨の混入を防止するため、3回にわたって選別し、点検しています。また、味の決め手となる塩は、薪焚き上げ自然塩「佐渡の塩」を使用し、味もまるやかです。

この3品を微妙にブレンドした「島ふりかけ」は、ふりかけはもちろんのこと、お好みの具材をトッピングしてのお茶漬や浅漬、天ぷら、パスタなど、アレンジが広がります。

相川岩百合では、利用者と職員が純佐渡産素材の良さを最大限に引き出させる商品を日々考えて、作り出しています。

第10回 おすすめの一品

相川岩百合

「島ふりかけ」



「佐渡」イメージのラベルが目印

お問い合わせ

相川栄町24番地

障がい福祉サービス事業所

相川岩百合

☎ 7 4 — 0 0 1 7 FAX 7 4 — 0 0 1 8

地域おこし協力隊 着任のごあいさつ

4月1日から新隊員6人が加わり、13人で活動しています。今回は、2人の方をご紹介します。



みなとオアシス佐渡
両津推進担当
かさい 笠井 直樹さん

佐渡の皆さま、こんにちは。

4月から地域おこし協力隊として着任しました佐渡出身のUターン笠井直樹です。

高校卒業後、佐渡を離れ新潟市で美容師とブランドのプロデュースなどをしていました。船に乗ればすぐに来れる場所に居たにも関わらず、年4回ほどしか帰省しませんでした。申し訳ございません。きっと私のような佐渡出身者も多いのではないのでしょうか。佐渡出身者にも、もう少し帰省の頻度を増やしてもらえるようなことも今後の課題ではないかと思えます。

結婚式の仕事では佐渡出身者の方にも度々携わらせていただくこともありましたが、しかし「佐渡ではオシャシな結婚式ができないから」などの声を聞き、佐渡には美しい景色も

いっぱいあるのにどうかいかせなかな、もっと感動させることができなのかなと、これまでの経験をいかし「佐渡で挙げたくなる結婚式」やそれに紐づくイベントで少しでも佐渡に人が来ていただけるように今あるものにも、もっと肉付けしてより良いものにしていきたいです。

着任早々「メイド・イン・サドブランドカタログギフト」の案を作成中です。「こんなに良いものがあるよ」「こんなアイデアはどう」などありましたらいつでも声をかけてください。

これから多くの方の助けも借りながら、佐渡の表玄関である両津の「みなとオアシス事業」やイベントをより魅力的にすること、「ブランド」を通して、佐渡で生活する方のみならず、外から人を呼び込むことに尽力し、佐渡の活性に寄与できればと思います。これからよろしくお願ひします。

「地域おこし協力隊ブログ」

随時更新中！

<http://sado-chiiki-okoshi.blog.jp/>



小木町・宿根木地域担当
いわせ 岩瀬 しょうこ 祥子さん

4月から小木地区の協力隊に着任しました岩瀬祥子と申します。

大阪府豊中市で生まれ育ちました。高校を卒業後、北海道の大学に進学し、アウトドアの分野を専攻しました。夏休みに農家でアルバイトをしたことがきっかけで農家の暮らしに興味を持ち、休学して日本各地の農山村を2年かけて回りました。

11カ所に滞在したうちの1カ所が佐渡で、初めて佐渡を訪れたのもこの時です。その年の夏と秋に、それぞれ3週間ほど滞在しました。それまで抱いていた佐渡に対するステレオタイプなイメージは払拭され、ゆるやかな島国の暮らしに魅力を感じました。とは言っても、この春に引越してきたので、実は佐渡の冬を知りません。いいところばかりだけではなく、厳しいところもこれから

知って、経験していくのだと覚悟しています。

大学を卒業後は、農業雑誌の出版社やまちづくり会社、酒造会社に勤めました。いろいろと寄り道をした経験が、今の土台になっています。

そして結婚を機に、独立就農を目指す夫とともに、農ある暮らしを実現しようとして佐渡への移住を決めました。

魅力的な島でありながら、佐渡はまだまだ知られていません。驚いたことに、大阪の知人に移住の報告をした際、「佐渡って新潟県のどのあたり？え？島！？」という反応がいくつもあったのも事実です。

外から来た者の目線で、住んでいる皆さんに佐渡の魅力をお伝えし、島外へも佐渡の住み良さを発信していきたいと思えます。元気な地域を次の世代に残せるよう、地域の、佐渡の取り組みに協力し隊！任期後のことも見据えて奮闘中です。

◆市役所産業観光部地域振興課
地域振興係 ☎63 | 4 1 5 2

平成28年度定期監査の結果について

佐渡市監査委員は、定期監査の結果を平成29年4月5日に公表しましたので、その内容をお知らせします。

佐渡市監査委員 渡部 直樹
佐渡市監査委員 猪股 文彦

指摘事項および監査委員の意見

1 地域振興課

交流居住・定住促進対策事業

ア 各種モニターツアーの企画運営委託契約において、禁止事項となっている再委託を行った事例があった。

イ 定住体験住宅貸付事業において、実施要綱に基づいた賃貸借契約を締結していない事例があった。

ウ 若者定住家賃補助事業において、補助金交付要綱に規定する補助対象要件を証明する客観的な資料が添付されていない事例があった。

【監査委員の意見】

交流居住・定住促進対策事業は、各種モニターツアーや定住体験に係る住宅貸付・家賃補助等、交流や移

(相川支所)

ア 市有財産に係る使用貸借契約により市が民間企業へ貸し付けている物件の修繕に必要な材料の購入費用を、契約内容に反し負担していた。

イ 事業目的が明確でないまま、不特定多数の者に飲料を提供する経費を補助対象経費としていた。

(佐和田行政サービスセンター)

ウ 補助金交付決定日以後に支出した経費を補助対象経費とすべきところ、交付決定日前に支出した経費を含めて補助対象経費としていた事例があった。

エ 補助金交付申請の収支予算書に収益事業が含まれていたが、補助対象経費の算定に当たり当該収益事業に係る経費の確認を行わず、補助金額を確定している事例があった。

(2) 財産管理に関する事項

物品台帳の所管替え手続きや記録誤りなど台帳整備の不備が見られ、決算書の財産に関する調査と一致しない事例があった。また、物品台帳に掲載されている物品の所在が把握されていない事例があった。

(3) 職員服務に関する事項

出勤簿、年次休暇簿、週休日の

振替簿などの帳簿に押印漏れや記載誤りが多数見受けられた。

【監査委員の意見】

元気な地域づくり支援事業は、地域づくり活動の支援を目的とした補助金交付事業と、地域の緊急要望に対して支所・行政サービスセンターが行う修繕等の事業があり、実施要綱および補助金交付要綱等で基準および条件等を定めているにもかかわらず、不適正な支出または補助金交付が散見されたことは適正な事務執行に欠ける。

相川支所における材料の購入費用を負担した事例は、市有財産に係る使用貸借契約において市は維持補修の責めを負わないとされていることを承知しながら、産業振興課が相川支所に対して負担を依頼したものである。これは市に損害を与える行為であり、厳重に注意する。

補助金交付については、申請者に対し要綱に基づき事業の趣旨および補助対象経費について十分に説明し、提出された申請書類等については厳正な審査を行うことにより、適正な補助金交付事務に努められた。

財産管理に関する事項については、これまでの決算審査や定期監査

2 相川支所・佐和田行政サービスセンター

(1) 元気な地域づくり支援事業

住・定住を促進するために、実施要綱および補助金交付要綱を定め多様な取り組みを実施しているが、関連法令の認識不足により業務管理が徹底されていない事例や要綱が実態にそぐわない事例が見受けられた。実態把握を早急に行い、必要に応じて実施要綱および補助金交付要綱を見直すとともに、業務実施に当たっては関係機関との連携・協議を十分に行い、適正に履行されたい。

また、類似したモニターツアーを同日に開催していた事例があったが、参加者が分散し、十分な効果が得られない恐れがあるため、今後の企画においては開催日程についても考慮されたい。

において再三の指摘にもかかわらず、誤りが見られたことは遺憾である。所管財産等について、定期的に現状確認と台帳の照合を行い、財産の有効活用と適正管理に努められた。

職員服務に関する事項については、管理指導を徹底されたい。

3 学校教育課

(1) 教職員住宅維持管理事業

ア 教職員住宅条例およびコーポハウスの条例に資格要件および使用期間等が規定されておらず、基準が曖昧なまま入居を許可し使用させていた。また、住宅使用料徴収額を条例の規定と異なる算定方法により計算していた。

イ 使用料徴収額の調整のため、入居実態と異なる日付で入居許可証を発行していた。また、既に申請し入居している実態を知りながら、入居許可の事務処理を怠っている事例があった。

ウ 浄化槽維持管理費の入居者負担金について、管理業者との当初契約額を減額しているにもかかわらず、入居者負担金については減額前の金額で徴収し、還付の手続きを怠っていた。

(2) 児童・生徒による施設等破損の対応に関する事項

ア 事故等による施設等の破損に係る修繕費の当事者負担について、負担基準の定めがなく、各学校での取り扱いが異なっていた。

イ 学校は、右記アの事故等の状況や対応について、教育委員会への報告を行っていないかった。

(3) 佐渡市立学校の児童及び生徒の文化及び体育活動費補助金

市が補助申請者である市立学校へ補助金を交付し、学校が児童および生徒へ補助金を支給する手続きとなっているが、学校側の補助申請の提出および児童等への支給が遅れている事例があった。

【監査委員の意見】

教職員住宅条例およびコーポハウスの条例が実態にそぐわないとして、規定にない日割りでの使用料の計算を行っている事例等が見られたことは、適正な事務執行に欠ける。条例が実態にそぐわない場合には、まず条例改正を行うべきであり、担当課における弾力的な運営は避けるべきである。

浄化槽維持管理費の入居者負担については、還付の手続きを怠ったことは、適正な事務執行に欠けること

から、適切に処理されたい。

事故等による施設破損等の当事者負担については、負担基準を明確にするとともに実態把握に努められた。また、学校は、事故等について速やかに教育委員会に報告された。

文化および体育活動費補助金については、補助金交付要綱に申請時期の明確な定めがなく、補助金の申請から児童等への支給が速やかになされていない状況が見受けられることから、要綱の見直しを行う等して、児童等に補助金が速やかに支給されるよう整備されたい。

また、給食費の未収については、未納者から納付計画の提出を求める等学校と連携して取り組んではいるが、早期解消に努めるとともに、新たな未収が生じないよう防止に向けた取り組みをさらに強化されたい。

4 消防本部

被服貸与に関する事項

ア 職員貸与品の記録簿への記載誤りや記録漏れが多数見られた。また、職員支給品について、市町村合併前の支給品を引継いでいるにもかかわらず、記録簿に記載されていない事例があった。

イ 消防団員の被服貸与について、記録簿の記載誤りや記録漏れが多数見られた。また、消防団員被服貸与規程には、貸与品目を「活動服一式」として規定されており詳細品目が明らかにされていないかった。

ウ 消防団員の被服・装備品数量調査における配備数と実数が一致していない事例があった。

【監査委員の意見】

被服等の支給品および貸与品は、個々の状況等について把握し、正確に記録し管理する必要がある。記録方法等の見直しを行い、必要であれば被服等に関する規則および規程を改正し適正に管理されたい。

5 総務課

(1) 職員の登退庁記録および時間外勤務に関する事項

登退庁システムにより本庁職員の出退勤管理を行っているが、未打刻や時間外勤務の終了時刻と退勤時刻が異なる事例が多数見受けられた。

(2) 自主防災訓練奨励金

佐渡市自主防災訓練奨励金交付要綱に規定する奨励金の対象は

「1組織につき年1回1訓練」だが、同一組織内の複数の地区に交付している事例や、一部地区のみに交付している事例があった。

【監査委員の意見】

出退勤の管理については、過去において時間外勤務手当の不正受給事件があったにもかかわらず、各課における徹底した管理がされていまい。当該不正受給事件の発生により佐渡市職員不祥事再発防止対策検証会議から提言を受け策定した、具体的な再発防止対策を遵守するよう各課に指導し、定期的に確認された。

奨励金は、訓練活動を実施した組織に対し交付するものであるが、地区単位の訓練活動に対する交付については、明確に規定されていない。実態を詳細に把握した上で、必要に応じ要綱の見直しをされたい。

6 世界遺産推進課

(1) 史跡保存活用委託業務

高任粗砕場地盤調査・解析業務委託について、契約により定められている工程表および主任者の届出書の提出がないまま業務管理が行われていた。

(2) 宿根木伝統的建造物群保存地区補助金

ア 補助金交付要綱に規定がないにもかかわらず、補助金交付額を万円未満切捨てとしていた。

イ 外観保存のための屋根、壁、建具等の修理に要する費用を補助対象経費としているが、補助金申請額に対象外経費が含まれているにもかかわらず補助金の交付を決定している事例があった。

ウ 補助金実績報告書に添付すべき収支精算書の根拠資料である領収書が未添付であるにもかかわらず、補助金額を確定し交付している事例があった。

【監査委員の意見】

委託業務の管理においては、契約に基づき受託者へ関係書類の提出を求め、適正な管理に努められたい。

宿根木伝統的建造物群保存地区補助金については、補助金交付額を万円未満切捨てとする根拠がないことから、要綱に基づいた適正な金額を交付すべきである。また、補助金交付申請書および実績報告書の審査が適切に行われなかったことは、適正な事務執行に欠ける。申請者に対しては要綱に基づき申請手続きおよび補助対象経費について十分に説明

し、提出された申請書類等について厳正な審査を行うことにより、適正な補助金交付事務に努められたい。

7 選挙管理委員会事務局

選挙にかかる予算執行

公営ポスター掲示板設置撤去業務委託について、委託契約書の仕様書に提出書類として明らかにされている工事着手届、工事完了届および撤去完了写真の提出がない事例が多数見受けられた。

【監査委員の意見】

委託契約業務の進捗管理や履行確認に必要な書類の提出がないまま完了検査を行っており、適正な事務執行に欠ける。委託業務の執行においては、市財務規則に基づき業務の履行状況を確認できる書類を受託者に提出させた上で、適正な検査を行われたい。

なお、結果は、市ホームページ(<https://www.city.sado.niigata.jp/>)に掲載しています。

お問い合わせ

市監査委員事務局
☎ 63-3112

「佐渡市消防大会」が 開催されます

消防団員の団結強化、消防技術の向上と士気の高揚を図り、消防活動体制の充実強化により地域の安心・安全に寄与することを目的として、佐渡市消防大会が開催されます。

この大会は、7月30日に三条市において開催される「新潟県消防大会操法競技会」に出場するチームの選考会を兼ねており、当日は、市消防団の各方面隊から代表8チームが小型ポンプ操法を行い、県大会の出場権を競います。

実際に水を出して標的を倒します。出場する選手の高度な消火技術をぜひご覧ください。

日時 6月25日(日) 午後1時から
会場 市消防本部(八幡58番地)
※雨天時も同会場で開催します。

お問い合わせ
市消防本部総務課
☎ 51-0121



ものまねエンターテイメント!コロケ爆笑コンサート2017

～笑う顔には福来たる!～ 入場者募集!!

新潟県教職員互助会では、入場無料のコンサートなどを毎年開催しています。ぜひお越しください。

日時 8月26日(土)
午後1時30分～3時30分(開場午後1時)

会場 アミューズメント佐渡 大ホール(中原234番地1)

入場料 無料(事前の申し込みが必要です)

募集人数 1,300人(小学生以上)

申込締切 7月10日(月)必着

申込方法

- 必ず往復はがきでお申し込みください。
メールではお申し込みできません。
- 往復はがきに①コロケ、②住所、③氏名、④電話番号、⑤参加人数(はがき1枚で2人まで申し込み可能)を記入し申し込んでください。
(下記「往復はがきの記入例」を参考に記入してください。)
- 申込締切後、返信用はがき(入場整理券)をお送りしますので、当日必ずお持ちください。
- 教職員互助会の会員の方は、所属を通じてお申し込みください。

【往復はがきの記入例】



(返信はがき裏面)	(返信はがき表面)	(往信はがき裏面)	(往信はがき表面)
裏⇨表 ここには何も 書かないでください	郵便往復はがき <input type="checkbox"/> □□□□□□□□ 「あなたの郵便番号」 返信 「あなたの住所」 「あなたの氏名」様	見開き 「コロケ」 「あなたの住所」 「あなたの氏名」 「あなたの電話番号」 「申込人数」 [はがき1枚で2人まで]	裏⇨表 郵便往復はがき <input type="checkbox"/> 950-8570 往信 新潟市中央区新光町4-1 新潟県教育庁福利課内 新潟県教職員互助会 行

留意事項

- 定員を超えた場合は抽選とさせていただきます。
- 同一人が2枚以上のはがきで申し込まれた場合は、無効といたします。
- 申し込み時に収集する個人情報は本事業実施のためだけに利用します。
なお、その目的の範囲内で業務委託先に対しても個人情報を提供することがあります。

保育室の利用 当日、生後6カ月から未就学のお子さまを対象とした保育室を設けます。
ご希望の方は、入場整理券到着後、お申し込みください。

共催 市教育委員会

主催・お問い合わせ・お申し込み

〒950-8570 新潟市中央区新光町4-1 新潟県教育庁福利課内
 一般財団法人新潟県教職員互助会 ☎025-283-7511

INFORMATION 暮らしの情報

お知らせ

平成29年度「教科書展示会」を開催します

平成29年度の教科書展示会を開催します。

小学校・中学校・高等学校で使用する教科書の見本を自由にご覧いただけます。

期間 6月16日(金)～7月5日(水)

(土日を除く)

午前9時～午後5時

会場 畑野行政サービスセンター

(畑野甲533番地)

内容 小・中・高等学校の教科書

お問い合わせ

市教育委員会学校教育課内

佐渡教科書センター

☎ 66-4894

金井地区の公民館施設として、「調理室」を開設します

7月1日(土)から「伝統文化と環境福祉の専門学校」の調理室が、公民館施設の調理室として利用することができるようになります。

利用時間 祝日を除く月～金曜日

午前9時～午後5時

利用料 1時間800円

※減免が受けられる場合がありますので、ご相談ください。

お問い合わせ・お申し込み

金井地区公民館

(金井コミュニティセンター内)

☎ 63-4151

赤十字幼児安全法講習会を開催します

少子化が進む中で子どもを大切に守り育てるためには、子どもの成長と発達の特徴を知って事故を未然に防ぐとともに、万が一の際の応急手当や病気の予防と看護の仕方を身につけていただくことが重要です。

そのため、赤十字安全奉仕団佐渡市分団では、幼児安全法講習会を開催します。ぜひ、ご参加ください。

日時 7月8日(土)、9日(日)

午前9時～午後5時30分

会場 佐渡中央会館

(河原田本町394番地)

対象者 15歳以上の方
参加料 1,800円(教材費等)
持参品 大判のハンカチ2枚、筆記用具、飲み物、昼食

定員 20人

申込期限 7月5日(水)まで

(定員になり次第、締め切ります。)

その他 全日程出席者には受講証を交付します。また、2日目に実施する検定を受けて合格すると認定証を交付します。

★資格継続講習を希望される方へ

幼児安全法支援員の資格を取得してから2年以上経過された方は、資格継続講習を受講していただくことにより、資格の有効期限をさらに5年間延長することができます。

日時 7月22日(土)

午前9時～午後1時

会場 佐渡中央会館

(河原田本町394番地)

参加料 800円

持参品 大判のハンカチ2枚、筆記用具、飲み物、昼食

申込期限 7月19日(水)まで

お問い合わせ・お申し込み

市役所市民福祉部社会福祉課

地域福祉係 ☎ 63-5113

有料広告

とき：平成29年6月25日(日)
ところ：アミューズメント佐渡 大ホール
(12時開場 13時開演)
入場料：前売2000円 当日2500円

二十一世紀おけさアートの会 二十周年記念公演

佐渡、越後、魚沼のみんようを謳う 越後五大はやり唄オンパレード

- 出演
- キアワールド 小杉真貴子
 - オリエンタル 川崎マサ子
 - 日本コロムビア 木津かおり
 - オリエンタル 椿元一
 - 日民首都圏連合会優勝 関口佳子
 - 郷民ハイライト優勝 高岸ハチヨ
 - 郷民春季大会 ハイライトチャンピオン 春日法子
 - 魚沼民謡名人 駒形興一
 - 日本民謡フェスティバル出演 藤本四郎
 - 松坂節越後連合会全国大会優勝 菊地幹夫
- 特別公演
- 佐渡金銀山山唄と芸伝承保存 佐渡国神の会 飯山弘
- 佐渡市
- 立浪会
 - 羽茂民謡研究会
 - 小木さざ波会
 - 山田やまびこ会
 - 佐渡みどり会
 - なぎさ会
 - 金北民謡の会
- 司会
- 小林寛寿
 - 永野千恵子
 - 菊地幹夫

主催：二十一世紀おけさアートの会 ©
後援：佐渡市・公益財団法人日本民謡協会・佐渡汽船株・一般財団法人日本郷土民謡協会
首都圏佐渡連合会・東京相川会・郷土民謡新潟県人会・越後民謡会
協賛：佐渡国神の会・佐渡ジャーナル社

お問い合わせ先

二十一世紀おけさアートの会
板橋区三園1の31の19の2006
電話：FAX 03-15997-0085
菊地090(4416)0047
ゆうちょ銀行口座番号 008-16370884

越後五大民謡はやり唄CCD発売中
(二枚組) 定価三千元(税込)

お知らせ

第5回佐渡人権展(パネル展)を開催します

市では、人びとが尊重し合い差別や偏見のない社会の実現に向けて、平和や人権について考えていただくため、「佐渡人権展」を開催します。

さまざまな人権に関するパネル・資料の展示やDVDの上映、人権講演会を開催します。

入場は無料です。お気軽にご参加ください。人権の大切さを一緒に学びましょう。

会場 畑野農村環境改善センター
(畑野甲65番地1)

パネル展

日時 7月7日(金)

午前9時～午後5時

7月8日(土)

午前9時～午後3時30分

講演会

日時 7月8日(土)

午後1時30分～3時

演題 「佐渡の部落の歴史」

講師 佐藤 泰治さん

(東日本部落解放研究所理事)

お問い合わせ

市役所市民福祉部市民生活課

☎ 63-5112

若者サポートステーション

「佐渡サテライト」をご利用ください

三条地域若者サポートステーション「佐渡サテライト」は、厚生労働省の事業で、就職にさまざまな不安や悩みを抱えている若者(15歳～39歳)の就職から就職後の定着・キャリアアップ支援を行っています。

「どんな職業を選んだらいいか、自分に合う職業が何か分からない」、「履歴書の書き方が分からない」、「面接の準備はどうすればいいのかわからない」、「働きたいけど、自身が持てず一歩が踏み出せない」などが、就職に関して不安や悩みを抱えた方を対象に、就職相談や活動などによるステップアップ、また、企業への職場見学や実際に企業で仕事の経験をさせていただく就労体験等、一人ひとりの状況に応じた就職支援を行っています。

「佐渡サテライト」のご利用は無料です。お気軽にご連絡ください。

対象 15歳～39歳の方、またはそのご家族の方

場所 真野行政サービスセンター

2階(真野新町489番地)

開設時間 月～金曜日(祝日を除く)

午前9時～午後4時

※佐渡サテライトおよび講座案内

は、「ハローワーク佐渡」のホームページにも掲載してありますので、ご確認ください。

お問い合わせ

三条地域若者サポート

ステーション「佐渡サテライト」

☎ 67-7367

「海星幼稚園」

閉園のお知らせ

両津夷にあります「海星幼稚園」は、昭和5年にキンダ・ホール(保育所)として開設されました。昭和32年からは幼稚園として新たなスタートを切って以来、長年にわたり幼児の健やかな成長を願いながら、皆さまに愛され、支えられて運営してまいりましたが、平成30年3月末をもちまして、長い歴史に幕を下ろすことになりました。

これまで多くの皆さま方からお寄せいただきましたご支援やご協力に對しまして、深く感謝申し上げます。

お問い合わせ

学校法人聖母学園

海星幼稚園 ☎ 27-2306

新潟大学管弦楽団

「第12回佐渡公演」を開催します

日時 6月24日(土)

午後6時30分から

会場 (開場 午後6時から)
アミューズメント佐渡

大ホール(中原234番地1)

入場料 前売500円

(当日600円)

※全席自由席です。

※高校生以下は無料です。年齢確認できるものをご持参ください。なお、就学前のお子さまの同伴はご遠慮ください。

※障がい者手帳をお持ちの方、車いすをご利用の方はお問い合わせください。

チケット販売場所

・アミューズメント佐渡

・丸屋書店(両津)

・曽我商店(相川)

お問い合わせ
新潟大学管弦楽団(担当 高橋)

080-2135-3282



公営住宅の入居者を募集します

お問い合わせ 市役所建設部建設課 住宅・都市計画係 ☎63-5118

入居申し込みには、共通の申込資格AからCに加え、希望する住宅により特定の申込資格が必要です。

【共通の申込資格】

- A 市内に住所または勤務先があるか、住所を移そうとしていること
- B 公租公課（市税など）を滞納しておらず、現に住宅に困窮していること
- C 申込者（同居する親族を含む）が暴力団員でないこと

【特定の申込資格】

- ① 同居する親族(婚約者を含む)がいること
- ② 収入月額が 158,000 円(高齢者世帯、障がい者のいる世帯、小学校就学前のお子さまがいる世帯などは 214,000 円)以下であること
- ③ 収入月額が 158,000 円以上 487,000 円以下であること

$$\text{収入月額} = \frac{\text{合計所得額} - \text{各種控除額}}{12}$$

〈公募する公営住宅一覧〉

地区	住宅名称（所在階）	公募戸数	特定資格	一人世帯	建設年度	構造区分	間取	月額家賃（円）
両津	原黒住宅1	1	①②	—	H5	木造2階共同建て	2LDK	21,500～42,200
	原黒住宅3	2	①②	—	H11	木造2階共同建て	3DK	23,100～45,400
	白山第1住宅（3階）	1	①②	—	H16	耐火構造3階建て	2LDK	24,300～47,700
金井	木戸沢第3住宅（1、2階）	3	①③	—	H9	木造2階共同建て	3DK	53,000【定額】
赤泊	小熊住宅	1	③	○	H17	木造2階長屋建て	1LDK	33,000【定額】

■申込書類 住宅入居申込書と必要書類（住民票の写しなど）を提出してください。

■申込先 市役所建設部建設課住宅・都市計画係または、各支所・行政サービスセンター住宅担当窓口

■申込期限 6月30日(金) 午後5時

■入居予定 7月下旬（申込者多数の場合、抽選となり、期間が延びる場合があります）

■注意事項 入居決定後、次のことが必要です。

◆連帯保証人：市内在住親族2人 ◆敷金の納入：家賃の3カ月分

心配ごと相談日（6/15～7/15）

生活のさまざまな心配ごとや困りごとを気軽に相談できる窓口を開催しています。

お住まいの地区以外での相談もできますので、ぜひご利用ください。

相談は無料、予約は不要です。直接、開催日にお越しください。秘密は守られます。

お問い合わせ

佐渡市社会福祉協議会

☎81-1155

※こちらの電話ではご相談は受け付けていません。相談を希望される方は、直接会場にお越しください。

地区	相談日	時間	会場
両津	6月23日(金) 7月 7日(金)	13:00～16:00	両津福祉センター しゃくなげ
相川	7月10日(月)	9:00～12:00	あいかわ開発総合センター
佐和田	6月27日(火)	9:00～12:00	佐渡中央会館
金井	7月10日(月)	13:00～16:00	金井コミュニティセンター
新穂	7月 5日(水)	9:00～12:00	新穂行政サービスセンター
畑野	7月10日(月)	9:00～12:00	松ヶ崎総合センター
赤泊	6月21日(水)	13:30～16:30	赤泊福祉保健センター やすらぎ



がんばっています

市立真野小学校

真野小学校は「ゆたかにかしくたくましく伸びる 真野のよい子」を教育目標に掲げ、「この学校、この学級、この先生でよかった」と思ってもらえる学校にするために、子どもと先生・子ども同士のかかわり感やつながり感を大切に授業や教育活動に取り組んでいます。

当校では、7年ほど前から思考力や表現力に焦点を当てた算数指導を共通テーマに職員の研修を進めています。



この研修の柱は、すべての先生が行う研究授業（授業を公開してお互いに見合い、効果のある指導方法を検討する）です。一人一人の先生が、子どもに思考力や表現力を育むための工夫を凝らした「指導案」という授業プランを事前に立て、他の先生と議論する中でより良いプランにしていきます。

授業は「公開授業」として他の先生（他校の先生にも声をかけて参加していただきます）にも見

てもらいます。そして、参観した授業をもとに、子どもの学びの姿から本当に効果があったのか、より良い授業にするためにはどう改善したらよいかなどを率直に話し合います。

さらに、この授業公開の際には、外部から指導者を招き、授業についてのアドバイスをいただくことも続けています。昨年度は教育委員会の指導主事や新潟県外の大学から算数教育についての専門家や指導者として招き、効果のある指導方法について学びを深めてきました。



このように、真野小学校には子どものために授業をより良くしたいと願い、日々工夫を重ねる先生がたくさんいます。機会があればぜひ、真野小学校の授業を見に来てくださいます。

◆市教育委員会学校教育課
（畑野行政サービスセンター内）

☎66-4898

生活情報 さど

「宝くじに高額当選しました！」とメールが届いた

『当選商法』にご注意ください

スマートフォンなどに「〇千万円当選しました」などのメールが届いたが、信じてみようかという相談が消費生活センターに寄せられています。

【相談事例】

「重要連絡」と題して、「宝くじに〇千万当選しました。おめでとうございます」と何度もメールが届いた。返信メールを送ったら、「当選金を振り込むので、銀行の口座番号を教えてください」とメールが来たので、銀行口座を教えた。

その後「手続きに3千円が必要になります」と言われたので、コンビニに行き、電子ギフトカードを購入し、ギフトカードの番号がわかるように写真を撮って送信した。

【アドバイス】

「当選しました」など、宝くじ等に当選したかのようなメールが届き、賞金を受け取るための口座番号を教え、申込金や手数料という名目でお金を支払わせる手口が増加しています。

そもそも応募していないのに「当選した！」という話はありません。

うまい話が、見ず知らずの業者からそう簡単に舞い込むはずはありません。さらなる被害にあう恐れがあるので、口座番号やクレジットカード番号は絶対に教えてはいけません。

架空請求と同じく、『返信しない』『無視する』対応が被害防止につながります。

少しでも疑問や不安を感じたら、お金を支払う前に家族や消費生活センターに相談しましょう。

市消費生活センターのホームページに、市内でのトラブル事例を紹介しています。被害に遭わないためには、身近なトラブル事例を確認し把握することが重要です!!
(https://www.city.sado.niigata.jp/consumer_c/index.html)

お問い合わせ

市消費生活センター
（佐和田行政サービスセンター内）
（平日）午前9時～午後4時
☎57-8143

消費者ホットライン

☎188（嫌や！泣き寝入り）



トキガイド・トキ博士検定
合格者表彰式を行いました

4月29日、トキ交流会館で、平成28年度トキガイド検定試験・トキ博士検定試験（3月26日実施）の合格者表彰式を行いました。

今回は、トキガイド検定に30人、トキ博士検定に34の方が合格され、2人目となる満点合格者が1人誕生しました！
皆さまの今後のご活躍に期待しています。



トキガイド・トキ博士検定表彰式

◆市役所産業観光部農業政策課
トキ保護係（トキ交流会館内）
☎24-6040

今年もトキのヒナが
誕生しています

4月14日に今期最初となるトキのヒナが確認され、5月19日現在、29ペアから77羽のヒナが誕生したことが確認されています。

また、4月23日には、昨年が続いて2件目となる、純野生ヒナの誕生が確認されました。

今年も多くのヒナが佐渡の上空へ飛ばれていくことが期待されます。



繁殖期である6月頃のトキは、育てのため最も神経質になる季節です。人がむやみに近づくと、トキに悪い影響を与える恐れがあります。今年も無事にヒナが巣立つことを願って、営巣地への接近などは控えるようご協力をお願いします。

「佐渡市トキ環境整備基金」

ご寄付ありがとうございました

平成28年度に佐渡市トキ環境整備基金へ、総額8,701,458円のご寄付をいただきました。

寄付者	住所	寄付者	住所
株式会社 イトーヨーカ堂 様	東京都 千代田区	北片辺農事組合 様	佐渡市
中山 二重 様	北海道 札幌市	佐渡トキの田んぼを 守る会 様	佐渡市
株式会社佐渡乳業 様	佐渡市	株式会社藤井商店 様	西蒲原郡 弥彦村
亀田西小学校 様	新潟市	綱島 美枝子 様	東京都 大田区
平崎 将英 様	千葉県 柏市	生協コープネット 様	埼玉県 さいたま市
ときわ会 様	新潟市	有限会社 セブシステム 様	佐渡市
株式会社セーブオン 様	群馬県 前橋市	佐渡農業協同組合 様	佐渡市
株式会社メニコン 様	愛知県 名古屋市	本間 久 様	東京都 小平市
神吉 雅博 様	福岡県 田川郡	佐渡汽船 運輸株式会社 様	佐渡市
有限会社高橋農園 様	佐渡市	株式会社 アクアグリーン佐渡島 様	佐渡市
日本クラシカルギター 弾き語り協会 様	東京都	株式会社米寅 様	静岡県 浜松市
青木 健一郎 様	佐渡市	合同会社 ひとつき 様	佐渡市
村本 義雄 様	石川県 羽咋市	松井 三生 様	佐渡市
佐渡地域振興局 様	佐渡市		

※承諾をいただいた方のみ記載しています
※順不同に記載しています

このほか、トキ保護募金箱への募金や、多くの個人・団体の方からもご寄付をいただきました。

ご芳志は、トキ野生復帰事業（トキの餌場や生息環境の整備など）のために活用させていただきます。

◆市役所産業観光部農業政策課
トキ保護係（トキ交流会館内）
☎24-6040

☎24-6040

世界遺産登録に向けて

鶴子銀山(12) 田中清六の銀山経営

田中清六は、諸国から山師たちを呼び寄せ、山を見立てさせ、金銀鉱脈を見つけるまで自由に採掘させました。鉱脈を発見した山師には、「心労分」として最高10日ほどの期間、自由に鉱石を穿りとりせました。これは、鉱脈発見までの費用を山師に支払うやり方で、石見銀山でも同じことが行われていました。

そして、その場所の採掘を望む山師たちに、10日間を基準として運上額を入札させ、最高落札者に稼がせました。落札した山師らは、その稼ぎ場に大勢の穿子を送り込み、昼夜の別なく鉱石を穿らせました。

このような方法であるため、鉱山の専門家の山師でなくても、多数の穿子を動員できる商人などが金銀採掘競争に加わるようになり、開発も相川方面へと拡大し、人口も激増していききました。

清六は、これ以外にも、銀山で用いる諸道具の調達に、手腕を発揮しました。たとえば、細かく砕いた鉱石を選び分ける篩という道具があります。この篩の目には、馬のしっぽの毛が最適でした。そこで清六は、

かねて親交のあった盛岡藩主の南部利直に、南部馬のしっぽの調達を依頼しました。利直は、家臣の上野右近に「田中清六、馬の尾望に付き遣候、慥かなる案内者に申し付、小荷駄馬の方、残らず切らせ申すべき候也」(『脇野沢の歴史』)と命じています。かくして、慶長7(1602)年の『当代記』に、「この頃より佐渡国に銀倍増して、一万貫余上へ納めらる、先代越後景勝彼国領納の時分はわずかなり」とあるほど大盛りととなりました。しかし、それは清六の立場を危うくする出来事の始まりでもありました。



細かく砕いた鉱石を篩にかける図。篩の目に馬のしっぽの毛が使われるので、「馬の尾粉成」という。「佐渡の国金掘の巻」より

◆市役所産業観光部世界遺産推進課
☎ 63-5136



佐渡ジオパーク

『沢根の化石とジオパーク講座』

佐渡の化石産地は、30以上あります。古くは3億年前から、新しいものでは縄文時代の化石が産出されています。

これまで多くの研究者が佐渡の化石を対象とした研究に取り組み、佐渡の層序や古環境について論じてきました。中でも佐和田地区沢根は、およそ1700万年前に日本海が誕生し、それ以降の海底にたまった地層の模式地として有名な地域です。つまり、中山トンネルから沢根質場のルートを歩くことは、1700万年前から80万年前までの時間を一気に進むこととなります。

沢根の地層から出てくる化石の種類は、目に見える大きなものでホタテガイ、エゾタマキガイなどの貝化石、クジラやニシン科の魚の骨、カ

シパンウニや単体サンゴなどが産出します。珍しい化石ではエイ類の鱗、深海にすむウニ、ゴカイなどが発見されました。そのほか、深海底にたまった植物プランクトン(珪藻化石)や有孔虫(原生動物)など顕微鏡で観察する化石も地層の中には無数に含まれています。これらの小さな化石の殻は、大変面白い形をしているので、見ていて飽きません。

化石を見つけることは、大変楽しい体験ですが、化石を研究することで、地層の年代や当時の環境、進化の過程などが分かります。化石は、まさしく過去を語るメッセンジャーなのです。

ジオパークの講座では、このような視点で化石を探究しています。ぜひジオパーク講座にご参加ください。

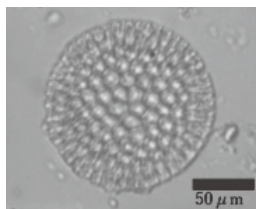

珪藻化石
(海生の珪藻)

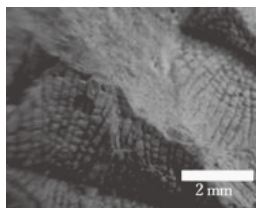

エイ類の鱗化石
(イバラエイの鱗)

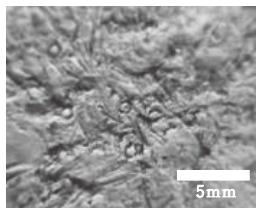

深海ウニの化石
(小さな丸い粒が棘の抜けた跡)

◆市教育委員会社会教育課ジオパーク推進室
(畑野行政サービスセンター内) ☎ 66-4160

生涯学習 だより

市教育委員会社会教育課
(畑野行政サービスセンター内)
☎66-4160

あのまちこのまち

高齢者講座いきいき学級
(新穂地区)

3月14日(火)、いきいき学級を開催し、新穂地区在住の60歳以上の方20人が参加しました。

今回のいきいき学級は、「主食・主菜・副菜と、デザートをそろえて食べよう」をテーマに料理講習会を行い、野菜をたくさん取れる献立にチャレンジしました。

新穂地区健康推進員と市職員を講師に迎え、和気あいあいとして、そして手際よく調理を進め、見た目も味も素晴らしい料理ができました。食事会では話もはずみ、楽しいひとときを過ごしました。



慣れた手つきで楽しく料理

第72回新潟県美術展覧会

「佐渡展」を開催します

会期・開館時間

6月14日(水)～18日(日)
午前9時～午後5時

会場 両津総合体育館

(梅津2343番地1)

前売り券

一般400円(当日券500円)

※大学生以下、または障がい者手帳保持者は無料です。

販売場所 市教育委員会社会教育課、各地区公民館、アミューズメント佐渡、市立中央図書館、佐渡

版画村美術館

作品鑑賞会 6月18日(日)

【書道】

午前10時～11時

川上 青海 さん

【版画】

午前11時15分～午後0時15分

小林 寿一郎 さん

【日本画・洋画・彫刻】

午後1時～2時30分

田中 足穂 さん

お問い合わせ

市教育委員会社会教育課
社会教育係 ☎66-4160



市立中央図書館 ☎63-2800

☆絵本を通してお子さんとの 楽しい時間はじめませんか☆

市では、3～4カ月健診のときに絵本のプレゼントをしています。

プレゼントする絵本はこの2冊のうちどちらか1冊となります。

- ・「ぴょーん」 まつおかたつひで 作・絵 (ポプラ社)
- ・「がたんご とん がたんご とん」 安西水丸 作

(福音館書店)



このほかにもおすすめの絵本を市の図書館や図書室で用意していますので、親子でのご来館をお待ちしています。

BOOK

図書館だより

☆図書室をご利用ください☆

4月から市の図書室は、土曜日・日曜日に開館しています。

市の図書館の本は、どこでも受け取り、返却することができます。ぜひご利用ください。

図書室	開館時間	休館日
相川図書室 新穂図書室 羽茂図書室	午前9時～ 午後5時	毎週水曜日
畑野図書室 赤泊図書室		毎週木曜日

※上記休館日のほかに、国民の祝日、年末年始(12/29～1/3)、特別整理期間が休館日となります。



首都圏情報コーナー

第10回 首都圏新穂会総会・懇親会が開催されました

今年最初の夏日となった4月16日(日)、東京都千代田区のスクワール麹町で、第10回首都圏新穂会総会・懇親会が開催され、約90人の方が参加しました。

須田会長の開会のあいさつと事業報告の後、平成20年4月



感謝状を受け取る
川村敏夫さん

の設立以来10年に渡り首都圏新穂会を支援してこられた、東京新潟県人会館理事長の川村敏夫さん、首都圏佐渡連合会前会長の摩尼義晴さん、元事務局長の逸見正平さんへ感謝状が贈呈されました。

佐渡市長代理の磯部財政課長のあいさつでは、本年を『佐渡市再生のチャレンジ元年』と位置付けた施策と、佐渡金銀山世界遺産登録に向けた取り組み等が報告されました。また、摩尼義晴さんの乾杯のあいさつでは、すべての旧市町村の郷土会が首都圏佐渡連合会へ加入するまでの活動経緯が紹介されました。

懇親会では、新穂中学校卒業年度毎に座席が割り振られ、年代共通の情報交換がなされ、話に花が咲いたようです。アトラクションに入ると、若波会・朱鷺おけさ会の皆さまによる「佐渡おけさ」に続き、「新穂音頭」が演舞されました。首都圏会合ではお披露目の機会が少ない、優雅な踊りに参加者の関心が集まり、最後に万歳三唱にて来年4月の再会を約束し、閉会しました。

(文責 佐渡市東京事務所 榎谷端夫)

寄付のお礼

佐渡金銀山世界遺産登録推進県民会議会員である新潟県信用組合から、「佐渡世界遺産応援定期預金」の一部を佐渡市世界遺産推進基金へご寄付いただきました。

ありがとうございました。



お問い合わせ

佐渡を世界遺産に

市役所産業観光部世界遺産推進課
登録推進係 ☎63-5136

第1回世界発見・佐渡再発見講座を開催します

第1回目は、「私の日本語マスター法」と題して、市国際交流員の寧顕剛さんが、日本語の魅力に加えて、勉強方法や中国の文化について講演します。ぜひ、この機会にご参加ください。

日時 6月24日(土) 午後7時～9時

会場 PRIMOSADO

コミュニティホール

(東大通 ホンダカーズ佐渡内)

参加費 500円(高校生以下無料)

お問い合わせ

DSIボランティア通訳佐渡
事務局 ☎52-2265

司法書士による無料法律相談

★面談方式 事前にご予約ください。

日時 6月26日(月)～30日(金) 午後1時～5時

場所 市内の各司法書士事務所

・土地や建物の売買、贈与、相続、担保権の設定等の手続き

・会社・法人の設立、変更等の登記

・金銭の貸し借り、借地・借家等のトラブルの申し立て

・多重債務者の調停、訴訟、自己破産等による救済の申し立て

・訪問販売の解約、保証人、隣地間のもめ事等の手続き

・家庭内の人間関係と結婚、離婚、内縁等の問題の手続き

・遺言の方法と相続手続き

・高齢者の今後の財産管理等(生前贈与・遺言・負担付遺贈・死因贈与・信託・財産管理委任契約等の手続き)

その他、お気軽にご相談ください。

お問い合わせ 司法書士会佐渡支部

☎63-6987 (平日・午前9時～午後5時)

土地・建物の登記無料相談

★面談方式 事前にご予約ください。

日時 6月26日(月)～30日(金) 午後1時～5時

場所 市内各土地家屋調査士事務所

・土地の境界がわからない

・宅地だが、登記の地目は農地となっている

・固定資産税は納めているが建物の登記がされていない

ようだ

・増改築しているが建物登記を変更していないようだ

何でもお気軽にご相談ください。

お問い合わせ 土地家屋調査士会佐渡支部

☎57-4366 (平日・午前9時～午後5時)

* 戸籍の窓 *

4.13~5.17届出

うぶごえ

地区名	大字名	氏名	保護者	たんじょう
両津	野浦	山口詩月(しずく)	寛之	4.13
//	梅津	山岸花零(みゆうか)	優也	4.19
//	梅津	白須由芽野(ゆめの)	裕順	4.29
//	住吉	加藤心春(こはる)	匡人	5.3
//	住吉	石川太桜(たお)	善一	5.5
//	秋津	武部詩(うた)	和宏	5.6
相川	石花	小松陽大(ようた)	祐太郎	4.29
//	橘	岩崎陽愛(ひな)	健太	5.6

佐和田	青野	奥村紬生(つむぎ)	拓也	4.13
//	鍛冶町	森谷泰地(たいち)	奨	5.6
金井	泉	山本隼勢(はやせ)	昇	4.16
//	中興	鈴木仁捺(にな)	貴仁	4.25
//	三瀬川	金子英樹(ひでき)	健	4.30
新穂	下新穂	土屋莉愛(りあ)	貴明	5.9
真野	豊田	本間友萌(ゆめ)	久貴	5.1
小木	小木町	和田一桜葉(いおは)	裕也	4.25
羽茂	羽茂本郷	佐藤希(のぞみ)	拓也	4.7

おくやみ

地区名	大字名	氏名	年齢	ご命日
両津	両津湊	伊藤芳夫	93	4.13
//	両津夷	中川禮治	88	4.14
//	原黒	高江絹江	69	4.16
//	秋津	伊藤昭治	90	4.17
//	秋津	山口慶大	17	4.19
//	梅津	中川千秋	90	4.20
//	春日	水井由美	78	4.20
//	歌見	家内八千代	91	4.22
//	片野尾	金子悦子	81	4.24
//	梅津	高橋富枝	94	4.25
//	赤玉	石塚和實	77	4.30
//	北五十里	池亀チエ	86	5.3
//	加茂歌代	祝ミユキ	89	5.4
//	真木	間口弘文	89	5.5
//	吾淵	菊池ミヨ	98	5.6
//	野浦	羽豆長生	78	5.6
//	椿	山下梅信	68	5.6
//	吾淵	梅谷英二	81	5.8
//	両津大川	南子茂雄	77	5.8
//	原黒	藤井美智江	86	5.8
//	河崎	角坂忠藏	88	5.9
//	加茂歌代	加藤千年	87	5.14
//	春日	本田キヨ	98	5.15
相川	橘	宇留間美知恵	90	4.22
//	北田野浦	坂下和恵	88	4.22
//	二見	橋本義英	57	5.1
//	高千	京家香丁	77	5.6
//	小川	菊地フサエ	95	5.7
//	橘	坂下弥市郎	82	5.8
//	相川材木町	播磨ミヨ	85	5.11
//	稻鯨	笠井彌一郎	96	5.16
//	稻鯨	岩崎安員	82	5.17
//	稻鯨	滝田弘行	73	5.17
佐和田	八幡	後藤ミヨ	84	4.18
//	八幡町	本間清	77	4.20

佐和田	窪田	齊藤マツエ	82	4.29
//	沢根	寺尾幸一	87	4.29
//	河原田本町	平岡三重	84	5.1
//	沢根五十里	池田修司	75	5.3
//	河原田本町	中山チヅ	94	5.3
//	鍛冶町	本間金雄	99	5.7
//	河原田諏訪町	中川きみ	95	5.8
//	窪田	池田オヨシ	92	5.15
金井	吉井本郷	渡辺明子	68	4.14
//	大和	豊木トシ	92	4.19
//	金井新保	佐藤清治	84	4.22
//	水渡田	土屋カヨ	79	5.9
//	中興	小田テル	92	5.13
新穂	新穂青木	渡辺明子	83	4.16
//	新穂	市橋ハル	100	4.21
//	新穂長畝	和田チヅ	89	4.21
//	新穂正明寺	山本昭子	90	4.30
//	新穂井内	本間修	94	5.1
畑野	畑野	本間次郎	95	4.20
//	小倉	加藤良市	89	4.24
//	栗野江	仲川ヨシノ	96	5.1
真野	大小	菊地富士雄	92	4.13
//	背合	松本松江	95	4.19
//	真野新町	金杉光雄	87	4.29
//	豊田	山口富枝	89	4.29
//	真野大川	曾我哲治	92	5.11
小木	江積	村田フヨ	84	5.7
//	小木町	太田忠雄	87	5.9
羽茂	羽茂本郷	藤村好一	92	4.22
//	羽茂上山田	佐久間緑	98	5.2
//	羽茂本郷	菊池富美乃	74	5.4
赤泊	徳和	安藤カヨ	88	4.14
//	徳和	中川寛二	85	4.16
//	徳和	遠藤正枝	80	4.28
//	徳和	菊池キミエ	95	5.14
//	下川茂	池伸夫	66	5.15

酢イカ

シリーズ 食を通して 佐渡を元気に!

39



<材料>

イカ……………4杯	酢……………200cc
砂糖……………少々	塩……………少々

お問い合わせ

市役所産業観光部農業政策課
販売流通係 ☎63-5117

暑い時期にはさっぱりしておいしいです。

<作り方>

- ①イカは皮をむき、ワタ、骨を抜く。
- ②多めの水に中火でさっと茹で、イカの足をイカの胴に詰める。
(イカを茹でて漬け込むと、しみ込みやすくなります。)
- ③酢に砂糖、塩を入れてイカを浸し、冷蔵庫で2~3日漬ける。
※郷土料理集「さどごはん」に掲載しています。

佐渡市伝統料理レシピ集 「さどごはん」販売中!!

佐渡の各地区の伝統料理のレシピと、だしの取り方、野菜の切り方などを収録したレシピ集「さどごはん」を1冊1,800円(税込)で販売しています。
詳しくは、左記までお問い合わせください。



地産地消のお店(サドメシラン)を紹介します!

「サドメシラン」は佐渡の食材(サドメシ)が駆け巡る(ラン)という願いを込めた造語です。
佐渡市が「地産地消のお店」と認定している飲食店、ホテル・旅館、直売所などをご紹介します。

Ryokan 浦島

窪田978番地3 ☎57-3751



建築家・内藤廣さんによる「東館」、建築家・北山恒さんによる「南館」。2つの表情を持つホテルは、モダンな造りとなっています。また、魚屋からスタートしただけあり、新鮮な魚介類をはじめ、極上の和食や島黒豚を使った佐渡フレンチを味わえる美食の宿です。

■ホームページ：<http://www.urasima.com/>

■フェイスブック：

<https://www.facebook.com/ryokan.urashima>

カールベンクス古民家民宿YOSABEI

三瀬川549番地 ☎67-7284



ドイツ人建築家カールベンクスさんによって再生された古民家。朝食では、自家栽培の無農薬野菜とハーブ、佐渡産食材にこだわった和食をお楽しみください。火曜日と水曜日のランチ営業では、カレーやプリンなど用意しています。

■ホームページ：<https://sado-japanese-newold.jimdo.com/>

■フェイスブック：

<https://www.facebook.com/カールベンクス古民家民宿-Yosabei-Hiruma-Cafe-1689883801226983/>

「サドメシラン認定店」とは 佐渡産食材をふんだんに使用し、「地産地消のお店」として佐渡市が認定したお店です。佐渡産食材をたくさん消費することは、佐渡の生産者の元気にもつながります。地産地消のお店で佐渡産食材をたくさん食べて、身体も佐渡も元気にしましょう!

サドメシラン(地産地消のお店)認定店舗を募集しています!!

お問い合わせ 市役所産業観光部農業政策課 販売流通係 ☎63-5117

～不正大麻・けし撲滅運動実施中～

大麻・けしを発見した場合は通報してください

「大麻」には、幻覚作用等があり、無許可での栽培や所持等は、法律で禁止されています。
「けし」の仲間には、麻薬成分が含まれていて、法律で栽培等が禁止されているものがあります。
写真の植物を発見した場合は、ご連絡をお願いします。



「大麻」の見分け方

【全体的特徴】 大麻は成長が早く、大きいものは草丈が3mにもなる。よく成長した茎はまっすぐに立ち、浅い縦筋が通っている。
【葉の特徴】 葉は3～9枚(通常は奇数)の小葉が集まって手のひらのような形になっている。葉の縁はノコギリ歯のようにギザギザになっている。葉全体の大きさは10～20cm。



違法な「けし」の見分け方

【主な特徴】 葉や茎、つぼみなどはキャベツの葉のような白味を帯びた緑色で、ほとんど毛がない。葉は茎を抱き込むようについている。
草丈が大きく、開花期は50～160cmになる。花の色や形態(一重咲き、八重咲き等)は多様で、花による判別はできない。

お問い合わせ 佐渡保健所地域保健課 ☎74-3403 (平日・午前8時30分～午後5時15分まで)

6月は「いじめ見逃しゼロ強調月間」です

学校、家庭、地域が一緒になって子どもたちを見守り、いじめを見逃さないようにしましょう。

新潟県では、学校、家庭、地域が連携して、いじめをはじめとする生徒指導上の諸問題の解消と未然防止に社会全体で取り組むことを目標として、「いじめ見逃しゼロ県民運動」を展開しています。

市においても、市内のすべての学校で「いじめ見逃しゼロスクール集会」を開催し、6月と10月を「いじめ見逃しゼロ強調月間」として、取り組みの充実を図るなど、この運動を推進しています。

お問い合わせ 市教育委員会学校教育課 ☎66-4898



佐渡市メール配信サービス実施中

配信情報

火災(建物のみ)、防災・防犯、通行止め、観光イベント情報、くらしの情報、島外イベント情報アドレス sado@mpx.wagmap.jp に空メールを送ると、仮受付メールが返信されますので、案内にしたがって本登録してください。

迷惑メール設定をしている場合は、空メール送信前に必ず「psmail.jp」を受信可能ドメインに設定してください。

お問い合わせ 市役所総務部総務課広報戦略室 情報政策係 ☎63-5139



CNSテレビ(佐渡市ケーブルテレビ)

データ放送 チャンネル ■111ch、112ch、113ch

データ内容 ■行政、生活、交通、防災、イベント、コミュニティチャンネル
※自主放送チャンネルを選局してリモコンのdボタンを押すだけで簡単に佐渡市内の情報がご覧いただけます。

加入・使用料・番組についてのお問い合わせ
指定管理者(株)佐渡テレビジョン☎61-1212

広報紙「市報さど」をもっと身近に

スマートフォンの無料アプリ「マチイロ」で広報紙が閲覧できます。(アプリの使用は無料ですが、通信費は利用者の負担となります。また、広告が表示されますが、佐渡市とは何ら関係ありません。)



市の魚
ブリ



市の鳥
トキ



市の木
アテビ



市の花
カンゾウ

市の面積 855.61km² (平成27年10月1日) 市の海岸線281.5km (平成26年3月31日)

■発行・編集 佐渡市役所 総務部総務課広報戦略室 広報広聴係
〒952-1292 佐渡市千種232番地 TEL0259 (63) 3111代・FAX0259 (63) 3300

■発行日 平成29年6月10日

ホームページアドレス <https://www.city.sado.niigata.jp> 公式フェイスブック <https://www.facebook.com/sadocity.PR>