

福をつかむ

今月の主な内容

P 2～3 新年のご挨拶

P 4～5 低栄養を予防して健康長寿

今月の表紙は、正月飾りの熊手を制作したはもち放課後子ども教室での一コマです。(P 9)に関連記事)

20

新たな時代を迎えて

佐渡市長 三浦基裕



明けましておめでとうございます。謹んで新春のお慶びを申し上げます。

昨年は、山形県沖地震をはじめ、日本列島に相次ぎ上陸した台風は各地に大きな爪痕を残し、本市においても果樹等の農作物被害が発生しました。近年、毎年のように多発する自然災害への防災・減災対策はより重要となります。

さて、令和という新たな時代の幕が上がりましたが、地球規模で進む気候変動をはじめ、少子高齢化そして人口減少という「日本社会の縮小」は今後もさらに加速していきます。

このような背景の中、十年後となる令和11年度の佐渡市のあるべき姿を念頭に置き、第二次佐渡市将来ビジョンの策定を進めています。市民の皆さまのご意見もお聴きしながら、すべての世代がしっかりと共生できる島づくりを目指します。そのために「歳入の確保」、「歳出の削減」、「行政運営の見直し」の三つの改革を進めながら、医療・介護・福祉・子育て・教育・防災減災対策などに重点をおいて取り組んでまいります。

また、佐渡を大きく四つのエリアに分けての振興策を進めます。それぞれのエリアの特性や資源を活かした地域づくりに努めるほか、農林水産業の再生を目指し、担い手確保のための支援を強化するとともに、六次産業化や第二創業を促進し、地産地消や外貨獲得のためのブランド力アップなど、島内経済の活性化につなげてまいります。

結びに、佐渡金銀山の令和4年の世界遺産登録に向け、今年の国内候補に選定されるよう取り組んでまいりますので、市民の皆さまからも引き続き、ご協力賜りますようお願い申し上げ、新年のご挨拶とします。

新年のご挨拶





離島佐渡の発展を

佐渡市議会議長 猪股文彦

明けましておめでとうございます。
令和2年となり、いよいよ新しい時代が本格的に
始まります。昨年の天皇陛下のご即位に伴う行事を
拝して日本人としてあらためて心に刻むものがあり
ました。

さて、今年の佐渡市を議長の立場で展望しますと、
まずは佐渡金銀山が世界遺産の国内推薦を受けられ
るかということが大きな課題です。そしてこの機を
逃さず、観光を始めとするさまざまな産業が発展し、
佐渡経済が明るいものとなることを期待したいもの
です。

そのためにも、島外からの佐渡汽船運賃、特に
ジェットフォイルの料金の値下げが必要不可欠で
す。このことは、佐渡だけの問題ではなく、全国
の多くの離島が抱える深刻な実態です。例えば、一
昨年国内推薦を受けた長崎県の「キリシタン関連遺
産」にしても、海上運賃の関係もあり、観光客の入
込みは大きく期待に反していることです。この
ため、五島市や対馬市など全国離島振興市町村議
会は、船の建造、特にジェットフォイルについて国
に対し、交付金制度の創設を強く要望しました。ま
た、島外からの船運賃の値下げについて、離島の経
済的死活問題として、国の支援を強く求めています。
さて、今年は東京オリンピック・パラリンピック
で日本中が盛り上がると思いますが、佐渡市も7月
の佐渡金銀山の世界遺産国内推薦を勝ち取り、明
く一年になることを期待したいと思います。
結びに、市民の皆さまのご多幸をお祈りし、年頭
のご挨拶いたします。

姉妹都市から新年のご挨拶



埼玉県入間市長
田中龍夫

佐渡市の皆さま、明けましておめ
てうございます。清々しい初春を
お迎えのこととお慶び申し上げます
とともに、日ごろの親愛なる交流にお
礼申し上げます。

両市の交流は、昭和61年10月12日
に始まり、30年以上にわたり教育、文
化、産業、防災などさまざまな分野で
相互の理解と交流を図り、真の友好
関係に発展しております。

昨年も人間市からスポーツ団体や
芸能団体を派遣し、心に残る有意義
な交流ができました。また、本市最大
のイベント「人間万燈まつり」では、鬼
太鼓、民謡の披露をはじめ物産展な
どの催しでまつりに華を添えてくだ
さり、感謝申し上げます。

姉妹都市としての活気ある友好関
係は、市民間における交流が、市同士
の友好関係を発展させていくものと
感じております。

貴市のますますのご発展と市民の
皆さまがご健勝で実り多く、毎日の
生活が喜びに溢れるものであります
ようご祈念申し上げ、新年のご挨拶
いたします。



東京都国分寺市長
井澤邦夫

明けましておめでとうございます。
佐渡市の皆さまにおかれましては、希
望に満ちた新春を健やかに迎えの
こととお慶び申し上げます。

昨年も佐渡市の皆さまから多大な
ご協力をいただき、さまざまな形で
交流を深めることができました。

本市最大のイベント「国分寺まつ
り」では、毎年出展いただいている佐
渡物産展は昨年も大盛況でした。ま
た、郷土芸能の鬼太鼓と民謡をご披
露いただき、会場内で佐渡市の方々
と国分寺市民が一緒に踊る姿が印象
的でした。

今年はいよいよ東京2020オリ
ンピック・パラリンピック競技大会が
開催されます。世界中から東京に注
目が集まる中、ぜひ佐渡市の皆さま
にも東京、そして国分寺市の魅力を
再認識していただき、両市の絆をよ
り一層深めていくことができれば幸い
です。

結びに、両市の関係のさらなる発
展と貴市の皆さまのご多幸とご健勝
を祈念申し上げ、新年のご挨拶とい
たします。



第2回

健康長寿のオリジナルレシピ

元気100歳 いいねかつちゃ弁当

コンテスト作品紹介!!

高齢になっても自立した自分らしい生活を送るためには、一定の筋力や体力が必要です。そのためには、たんぱく質（特に肉や魚）をしっかり取り入れたバランスのよい食事が不可欠です。

最優秀賞

「アレンジ日替りOK
参重丸弁当」

すべての材料を季節の物に変えられるアレンジのきくレシピです。旬の素材を取り入れて食べてみてください。

お勧め献立は、鶏もも肉のピリ辛から揚げ。コチュジャンの辛味で唾液の分泌を促し、飲み込みやすくします。



献立 鶏もも肉のピリ辛から揚げ、酢の物、卵焼き、煮物



チームやってみますか!!

左から土岐幸子さん、古藤順子さん、土屋さちみさん

コンテスト最終選考作品（5作品）を市ホームページでご紹介しています。



最優秀賞からおすすめの1品を紹介!

鶏もも肉のピリ辛から揚げ

【材料（2人分）】

鶏もも肉……………120g	しょうゆ ……小さじ1強
塩こしょう……………少々	砂糖 ……………大さじ1/2
片栗粉……………大さじ1	コチュジャン ……2g
さつまいも……………60g	おろしにんにく ……少々
ししとうがらし…25g	レタス……………30g
揚げ油……………適量	ミニトマト……………4個
	白ごま……………少々

【作り方】

- ① さつまいもはくし切りにし、水にさらす。ししとうがらしに切れ込みを入れておく。鶏肉は一口大に切り、塩こしょうをふる。
- ② さつまいも、ししとうがらし、鶏肉は水分をふき取り、片栗粉を薄くまぶす。
- ③ 180℃の油でさつまいもとししとうがらし、鶏肉を揚げる。
- ④ 揚げた鶏肉に②を絡める。
- ⑤ レタス、ミニトマトを添えて盛り付け、白ごまをふる。

参加した高校生は！

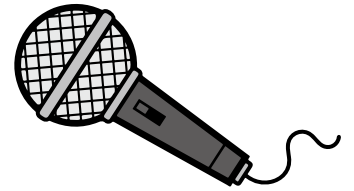

優秀賞

「色どりあざやか弁当」



濱野珠奈さん
(佐渡総合高校)

献立

れんこんのはさみ焼き、大豆とこねぎとにんじんの卵焼き、ちくわの青しそ巻き、にんじんしりしり、ピーマンと塩昆布あえなど

★おすすめポイント

高齢者向けにかむ力も大事だと思い、食感のよいレンコンを使用したことで、たくさん噛むことができるお弁当です。

香りのよい青しそを使用し、減塩効果があります！

野菜をたっぷり使用して色どりあざやかにしました！

市長賞

「おやつさいとおにくつく」

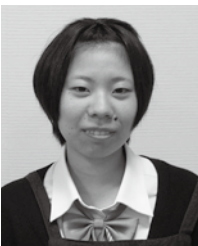

渡部優和さん
(佐渡総合高校)

★おすすめポイント

味の薄さを感じさせないようにカレー粉を使いました。

卵焼きにチーズをプラスして手軽にたんぱく質をとれます！

献立

グリーンアスパラガスの肉巻き、にんじんとごぼうの肉巻き、チーズ入り卵焼き、さつまいものレモン煮、ブロッコリーのごまじょうゆあえなど



低栄養を予防・改善するには

しっかり食べて栄養をとりましょう

- ・多様な食品をまんべんなく食べる。
- ・十分なたんぱく質、エネルギーをとる。
- ・食べるために噛む力、飲み込む力を維持する。

コンテストに出品されたお弁当を食料品店などで販売しています。詳しくは、お問い合わせください。

ポイント①

1日3食食べましょう

3食しっかり食べることで、必要なエネルギーやたんぱく質をとることができます。

主食、主菜、副菜を基本とすることで多様な食品から必要な栄養素をバランスよくとることができます。

ポイント②

1日に食べるたんぱく質の目安

肉

豚肉薄切り
2~3枚(60g)



魚

鮭1切れ
(60g)

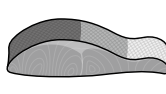

卵

卵1個



大豆製品

豆腐1/4丁
(80g)



乳製品

牛乳200ml



★ごはんやパンなどの主食も
しっかり食べましょう

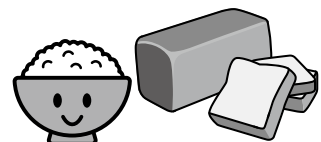

お問い合わせ 高齢福祉課 高齢福祉係 ☎63-3790

結^{ゆい}に込めたねがい ゆいノート

「ゆい」という言葉には、いろいろな意味が込められています。

市では、佐渡地域医療・介護・福祉提供体制協議会と協同で市独自の「ゆいノート」を作成しました。「ゆいノート」は、一人一人が自分らしく暮らせるために、ご自身のことをご家族などの大切な方と考えていただくきっかけづくりに役立てていただき、ご自身が安心して、充実した人生を送っていただけることを願って作成しました。

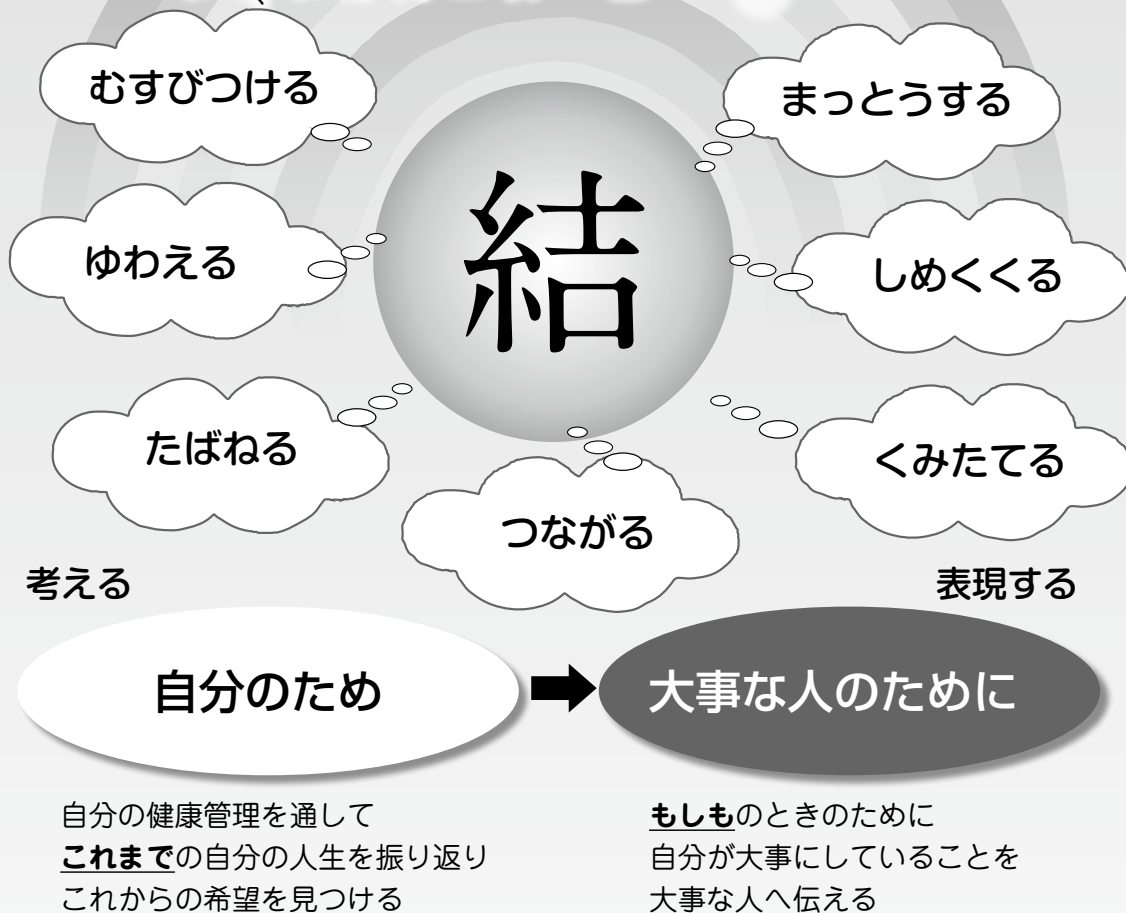

ゆいノートを通してさまざまな人々とつながり豊かな人生を実現することを支援します

ゆいノートは、自分の人生を振り返りながら、今の自分を見つめ、今後の人生を自分らしく元気で充実して過ごせるよう、ご自分の人生観や価値観、医療や介護に関する思いを記入できる24ページのノートです。ご家族や親しい人と話し合うきっかけとなること、より自分の意思を尊重した生き方を考えるための手助けとなります。すべての項目を埋める必要はありませんし、何度も書き直すことができます。

かかりつけ医は？
〇〇先生
飲んでいるお薬は？



お気に入りの
映画・本
好きな食べ物
大切な思い出
どんなものか
ありますか？

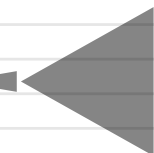

健康のために気をつけて
いること・元気の秘訣・
体重は変わりませんか？



お気に入りの
写真など

ゆいノート



もしも…のこと
不慮の事故や病気にお
そわれたとき延命治療
を希望しますか？

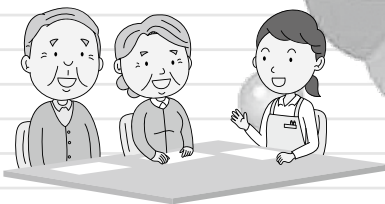
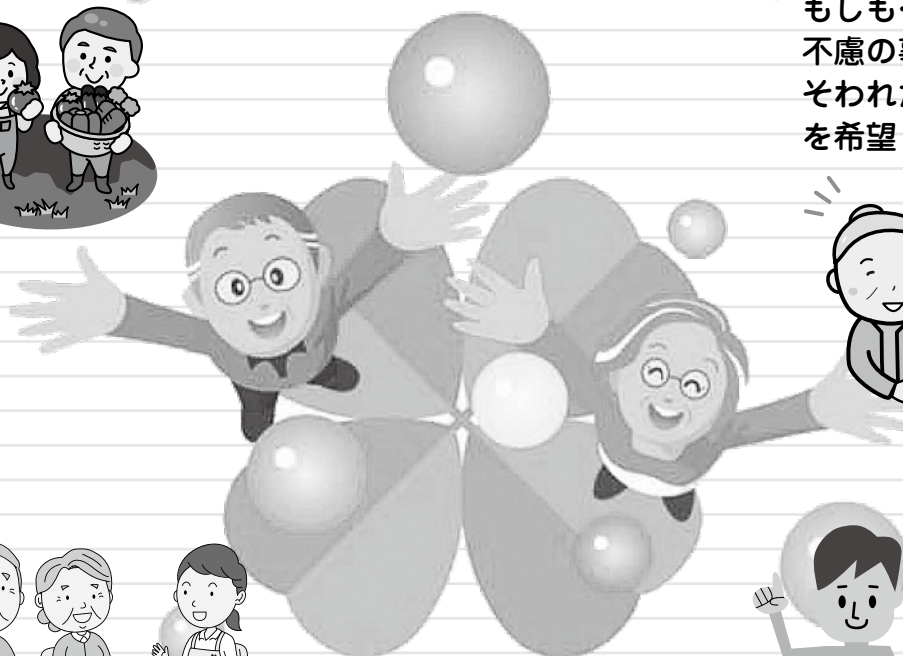

これからの人生は
どのように過ごしたい
ですか？
過ごしたい場所は？

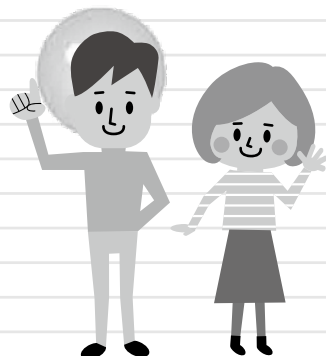
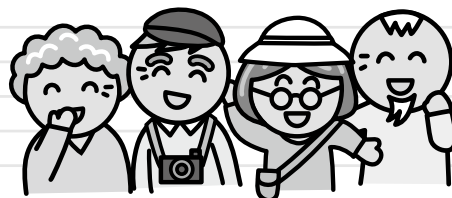

もしものときの
連絡先は？

ゆいノートは、1月20日(月)から市役所、各支所・行政サービスセンター、地域包括支援センターなどで、ご希望される方にお配りします。
また、市ホームページからダウンロードできますのでご利用ください。



島の話題

みんなで地域の子どもを守る ワンワンぱとろーる・お散歩隊 11/27



新穂中学校区学校運営協議会では、地域の方の協力のもと、ウォーキングやペットの散歩をしながら地域の子どもたちを安全に見守る活動に取り組んでいます。

この取り組みは、目印のオレンジ色の手提げを持ち、日常の都合のつく時間帯に散歩をしながら子どもたちの見守り活動を行うものです。

地域みんなで見守る活動はとても頼もしいですね。

身近な相談相手 民生委員・児童委員辞令交付式 12/2

民生委員・児童委員は住民が抱える悩みや心配ごとなどの相談にのったり、見守り活動を行っています。

全国一斉の委員改選により、新任・再任の方に三浦市長から辞令が手渡しされました。地域の身近な相談相手として、皆さまのご活躍を期待しています。

また、退任されました皆さま、地域のためにご尽力いただき、大変ありがとうございました。



災害が起きた時はどうする？ 防災講話 12/3



南部地区の老人クラブ研修会に市役所の防災担当職員がお伺いし、防災講話を行い、実際に災害が発生した場合にどう避難するか、万が一に備えてどう行動するか考えていただきました。

災害はいつ発生するか分かりません。日ごろからの備えが重要です。災害から身を守るために、まずは、防災マップでご自宅などの地区の状況を確認してください。

チームワークで挑戦 おおなわとび大会 12/7

サンテラ佐渡スーパーアリーナで、おおなわとび大会が行われ、約200人の子どもたちが参加しました。

子どもたちは寒さも忘れるほど元気よく飛び跳ね、大きな掛け声とともに記録目指して気持ちをそろえて挑戦していました。

みんなで一つの目標に向かって頑張る姿は、とても印象的でした。



福を願い 正月飾り用「熊手」をつくったよ 12/11

はもち放課後子ども教室で、正月飾り用の福をつかむ熊手作りを行いました。

子どもたちは、どんな福がいいかそれぞれの願いを紙に書き、獅子や富士山など縁起物の折紙などと一緒に熊手にみたてたうちわに飾りつけました。自慢の一品ができたようです。



人命救助などにご尽力された皆さまに感謝状贈呈 12/13



11月2日に弾崎沖で発生した遊漁船の事故の際に、人命救助などにご尽力された皆さまに三浦市長から感謝状が贈呈されました。

山本 強次 様 (鷺崎)

本間 雅樹 様 (鷺崎)

本田 清美 様 (鷺崎)

内海府漁業協同組合 様 (両津夷)

有限会社藤栄建設 様 (鷺崎)

株式会社本間組佐渡支店 様 (両津夷)

尊い命のために行動されました皆さま、ありがとうございました。

かわら版 INFORMATION

日時	休館日	会場
対象者	料金(記載がないときは無料)	持ち物
定員	内容	締め切り
講師	その他	問い合わせ
申し込み	問	電子メール
FAX		

マークの説明

全佐渡百人一首かるた大会

日 1月19日(日) 午前9時～
会 サンテラ佐渡

スーパースター
内 小学校1～3年生
の部、4～6年
生の部、中学生
の部、高校一般
の部の4部門で、
トーナメント方式
で1対1の競技かるた

※ 1月16日(木)

※ 当日の受け付けも可能です。

問・申 佐渡百人一首かるた協会

(佐渡ももしき会 担当 赤塚)

☎ 090-4745-8211

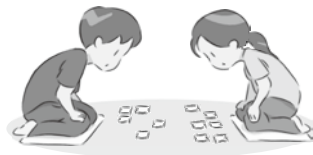

大学と地域が連携した 地域づくり活動報告会

地域課題の解決や地域の賑わいを創出するために、大学と地域が連携して取り組んだ活動内容を発表します。皆さまの地域づくりの参考にお役立てください。

日 2月2日(日) 午後1時～5時

会 あいぽーと佐渡

参加大学/活動集落など(発表順)

- ① 獨協大学/達者集落・金泉地区
- ② 新潟大学/両津吉井小学校・河崎小学校(下久知集落・野崎集落・城腰集落ほか)
- ③ 江戸川大学/宿根本集落
- ④ 新潟国際情報大学/羽茂小泊集落
- ⑤ 東京学芸大学ほか/両津地区・七浦地区
- ⑥ 立教大学ほか/宿根本集落
- ⑦ 新潟大学/豊岡集落
- ⑧ 日本大学/達者集落
- ⑨ 上越教育大学/椿尾集落
- ⑩ 相模女子大学/高千地区

他 午前10時から活動内容の展示を行っています。

問 地域振興課 地域振興係
☎ 63-4152

相 談

税理士による無料税務相談

島内各税理士事務所で少額な所得の申告相談と申告書の作成を無料で行います。

日 2月5日(水)

※ 次のいずれかに該当する方

- ・ 年金を受けている方
- ・ 給与所得者で医療費控除を受けようとする方
- ・ 年の途中で退職または就職された方

※ 最寄りの税理士事務所へ電話予約をしてください。(受付時間は午前9時30分～午後4時)

他 内容によっては有料となる場合があります。予約の際に税理士にお確かめください。

問 佐渡税理士会事務所
☎ 67-7361

募 集

佐渡国しま海道 冬の日本海に新年の願い を叫ぶコンテストin 出場者募集

新しい年に託す願いを、荒波くだける厳冬の海に向かって叫んでみませんか？

有 料 広 告

新潟県交通災害共済

見舞金の請求はお済みですか？

見舞金の請求期間は、交通災害を受けた日から起算して「1年以内」です。



もう一度ご確認を！

お問い合わせは、佐渡市役所 防災管財課 防災安全係 ☎63-3125まで
(〒952-1292 千種232番地 佐渡市役所内 新潟県市町村総合事務組合佐渡市事務所)

皆さんの想いのほとばしりを、「絶叫度」、「パフオーマンス度」、「切実度」、「佐渡度・日本海度」により審査し、優勝者には地元高級海産物を贈呈します。

日 1月25日(土) 午前11時～

会 願集落(補助屋旅館前集合)

他 予約制で無料の送迎バスが出ます。また、コンテスト終了後に参加者全員で昼食会(お弁当・汁物付き千円)を開催します。

日 1月23日(木)

問・申 建設課 建設係
☎ 63-5118

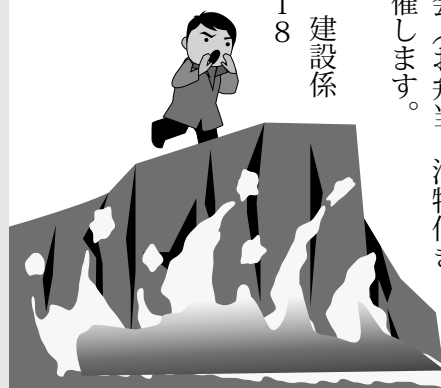

佐渡高等職業訓練校 生徒募集

技能向上を目指している方、再就職の準備や未就職者等で技能取得を目指している方などが入校できます。

木造建築科

技能士の資格取得を目指します。

訓練科目 建築概論、構造力学、建築構造など

訓練期間 3年間（4月入校）

※1月29日（水）

建築製図科

二級建築士の合格を目指します。

訓練科目 建築計画、建築施工、建築法規など

訓練期間 6カ月（4月入校）

※2月26日（水）

他訓練費用が必要です。

問・申 佐渡高等職業訓練校

☎57-1212

広報紙「市報さど」・市ホームページの広告掲載募集

毎月発行している広報紙「市報さど」と市ホームページに掲載する広告を募集しています。

詳しくは、お問い合わせください。

問 総務課広報戦略室

広報広聴係 ☎63-5139

第41期佐渡林業実践者 大学新規受講生募集

佐渡の森林資源を活かす森づくりの知識や技術を学びませんか。

開講期間 2月中旬～1年間

森づくりの実践的な技術を学ぶ講義や実習など、年6回程度の講座を予定しています。

受講条件 佐渡林業普及協議会への加入（会費4,200円）が必要です。

会員には、毎月、雑誌「林業にいがた・林業新知識」を送付します。

定 20人程度

※2月3日（月）

問・申 佐渡林業実践者大学事務局

（県佐渡地域振興局林業振興課）

☎74-3450

社会福祉法人沢根つて

沢根保育園 保育士募集

募集職種および採用予定人数

保育士（経験者優遇）若干名

受付期間 3月31日（火）まで随時受け付けしています。

他 沢根保育園ホームページからもお申し込みできます。

問・申 沢根保育園 ☎52-6613

令和2年度放課後 児童クラブ利用児童募集

適切な遊びや生活の場を提供し、健全な育成と子育て支援を行います。

※昼間就労などにより放課後に保護者が家庭にいない小学生

募集クラブ・定員

両津	40人	両津吉井	20人
相川	40人	七浦	30人
佐和田	80人	金井	80人
新穂	40人	真野	40人
小木	20人	羽茂	40人
赤泊	20人		

※定員を超える希望があった場合は、低学年の利用を優先し、4年生以上の利用を制限することがあります。

問・申 子ども若者課（本庁舎2階）、各支所・行政サービスセンターに備え付けてある申請書を提出してください。

※1月31日（金）

問 子ども若者課 子育て支援係

☎63-3126

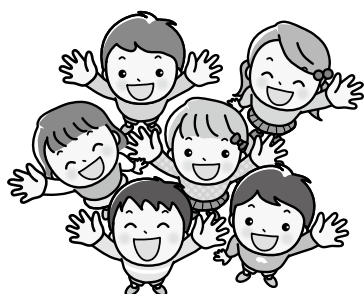

宝くじ公式サイトで 宝くじを購入できる ようになりました！

宝くじ公式サイトはコチラから



お得な特典、便利なサービスいろいろ！宝くじ公式サイト会員登録ステップ

STEP1

「宝くじ公式サイト」を探索！メールアドレスの登録（仮登録）

「宝くじ公式サイト」を探索して、宝くじ公式サイトの新規会員登録ページでメールアドレスを登録（仮登録）します。

STEP2 会員情報の入力（会員登録）

- 入力いただいたメールアドレス宛に、メールが届きます。
- メールに記載されている会員登録用のURLをクリックします。
- 画面に従って、氏名や生年月日等の情報を入力いただくと新規会員登録が完了します。

宝くじ売り場でポイントをためる／つかうための手続きは以上で完了

宝くじ公式サイトでのネット購入をご利用の方は、引き続きSTEP3の手続きをお願いします。

STEP3 決済情報の入力

ネット購入をご利用される方は、宝くじを購入するための「クレジットカード情報」および当せん金のお受け取りに利用する「口座情報」をご登録ください。

以上で、カンタン・便利な宝くじの「ネット購入」がご利用いただけるようになります！

本件に関する
お問い合わせ先

宝くじコールセンター TEL 0570-01-1192（ナビダイヤル 有料）TEL 011-330-0777（有料）
受付時間 10:30～18:30（土・日・祝日、年末年始を除く）※電話番号を十分ご確認ください。

募集

市民農園利用者募集

野菜・花などの栽培を通して自然に触れ合いませんか。

② 農業者以外の方で、野菜や花を栽培してみたい方

利用期間

4月1日～翌年3月31日

※城の山ふれあい農園は、令和4年3月31日までの2年間です。

③ 2月28日(金)

④ 市役所農業政策課(第2庁舎)、各支所・行政サービスセンターに備え付けてある使用申込書を提出してください。

⑤ 営利を目的として作物を栽培することはできません。

申込者多数の場合は、抽選により決定します。

⑥ 農業政策課 農業企画係

☎ 63-5117

市議会議員一般選挙・市長選挙の立候補予定者説明会

4月12日執行予定の佐渡市議会議員一般選挙・佐渡市長選挙の立候補予定者説明会を開催します。

⑦ 2月14日(金) 午後1時30分

会場のむら元気館

⑧ 他1陣営2人以内の参加となるようご協力ください。

⑨ 選挙管理委員会事務局 ☎ 63-3111(代)

募集農園

農園名	所在地	1区画当たり		募集区画
		面積	年額利用料	
長木地区 お楽しみ農園	長木 957 番地 ほか	40㎡	3,200 円	3 区画
中原地区 お楽しみ農園	中原 337 番地 1 ほか	33.6㎡	4,200 円	11 区画
真野 ふれあい農園	四日町 367 番地 1 ほか	約 54㎡	1,000 円	8 区画
城の山 ふれあい農園	赤泊 433 番地 1 ほか	約 131㎡	910 円	1 区画
		約 145㎡	1,010 円	1 区画
		約 147㎡	1,020 円	1 区画

公営住宅の入居者を募集します

入居には、所得要件など申込資格要件があります。詳しくはお問い合わせください。
市ホームページで募集内容をお知らせしています。

地区	住宅名称(所在階)	募集戸数	建築年度	構造区分	間取	月額家賃(円)
両津	大野第1住宅(2階)	2	H9	耐火構造3階建て	3LDK	25,600～50,300
	大野第2住宅(1、2、3階)	6	H14	耐火構造3階建て	2LDK	38,000
相川	栄町団地野かんぞう棟(1階)	1	H3	耐火構造3階建て	2DK	17,600～34,600
	栄町団地野かんぞう棟(2、3階)	2	H3	耐火構造3階建て	3DK	21,500～42,200
	栄町団地あやめ棟(2階)	1	H8	耐火構造3階建て	3DK	22,900～45,000
	栄町団地あさがお棟(2階)	1	H10	耐火構造3階建て	3DK	23,100～45,500
新穂	瓜生屋第1住宅	1	H9	木造平屋長屋建て	2DK	13,500～26,600
	青木第2住宅	1	H5	木造平屋一戸建て	3DK	18,100～35,600
畑野	野高屋住宅	1	H21	木造平屋長屋建て	3K	18,400～36,200
真野	新町団地	3	H12	木造平屋一戸建て	3DK	56,000

⑩ 1月31日(金) 午後5時 入居予定 2月下旬

⑪ 建設課 住宅・都市計画係 ☎ 63-5118

各支所 産業建設係、各行政サービスセンター 地域支援係

春先除雪見学会参加者募集

大佐渡スカイラインで春先除雪の見学会を行います。

日 4月4日(土) 午後1時～4時

対 高校生以下の方で保護者の同伴が必要です。

定 10組

申 県ホームページから

お申し込みください。

※ 3月10日(火)

他 応募者多数の場合は抽選となります。

問 県佐渡地域振興局維持管理課

☎ 74-3391



2mを超える雪壁の中、除雪車が進行していくのは圧巻です

お知らせ

体育館の通年利用を希望する団体は、年間利用要望書を提出してください

体育館（小中学校などの体育館を含む）の有効利用を図るため、事前に通年利用を希望する団体を把握し、利用調整を行います。

4月1日から翌年3月31日までの間に通年利用を希望する団体は、要望書を提出してください。

申 各地区教育事務所、社会教育課（佐渡島開発総合センター2階）、サンテラ佐渡スパーアリーナのいずれかに提出してください。

※ 2月7日(金) 午後5時

他 要望書はお申し込み先の窓口へ備え付けてあります。

今年度に通年で利用している団体も要望書の提出が必要です。

希望が重複した場合は調整します。

問 社会教育課 社会教育係

☎ 58-7356



市公共施設等総合管理計画に基づく個別施設計画について、ご意見をお聞かせください

人口減少が進み、財源にも限りがある中で市の公共施設を持続的に提供し、安全で快適に利用できる環境を整備できるよう、個別施設計画や今後の計画の進め方について、市民の皆さまのご意見をお聞かせください。

市民意見交換会

事前申込は不要です。すべての会場で同じ説明をさせていただきますので、ご都合のつく会場へお越しください。

各施設の内容についての説明は行いません。計画全体の方向性について説明し、今後の進め方について意見交換を行います。後日、市ケーブルテレビ（112ch）で意見交換会の模様を放送予定です。

日時	会場
1月22日(水) 午後7時～8時30分	羽茂農村環境改善センター
1月24日(金) 午後7時～8時30分	アミューズメント佐渡
1月27日(月) 午後7時～8時30分	あいかわ開発総合センター
1月29日(水) 午後7時～8時30分	あいぽーと佐渡
2月1日(土) 午後1時～2時30分	金井コミュニティセンター

郵送などによる計画のご意見募集

募集期間 2月10日(月)まで

閲覧場所 市役所本庁舎1階、各支所・行政サービスセンター、各図書館、市ホームページ

提出方法 市役所企画課（本庁舎3階）に提出してください。提出用紙は、閲覧場所に備え付けるほか市ホームページからダウンロードできます。

※市ホームページの応募専用フォームからご意見を提出することもできます。

他 ご意見の内容は公表しますが、氏名などは公表しません。内容が類似するご意見は、まとめて公表する場合があります。

ご意見への個別回答は行いません。

問 企画課 行革推進係

☎ 63-3802

お知らせ

除雪に関するお願い

除雪作業は、おおむね積雪12cmを基準として、また、通行に支障をきたす場合に早朝除雪を基本として実施しますが、一部地域や積雪の状況により日中に実施することもあります。効果的な除雪を実施するためご協力をお願いします。（国県道についても同様です。）

○作業中は危険ですので、除雪車には近づかないでください。特に、子どもたちには注意を呼び掛けてください。

○十分な道路幅を除雪するため、道路に自動車等を駐車、放置しないでください。

○農地や空き地を排雪場として利用させていただくことがありますのでご了承ください。

○家の出入口や屋根の雪は、道路に捨てないでください。

問 建設課 道路公園維持係
☎ 63—5118

佐渡で就職を希望する方向け

合同企業説明会

佐渡トキめき就職

ガイダンス開催

佐渡の企業を知りたい方、佐渡で働きたい方、企業担当者と直接話すチャンスです！

また、就職活動を控えた学生等の保護者の方も、お子さまにお伝えください。特に令和3年3月に大学・専門学校等を卒業（修了）予定の方の参加をお待ちしています。

日 3月13日（金）午後1時15分～

会 金井コミュニケーションセンター

対 市内企業に就職を考えている方

内 参加企業による1分間PR、採用担当者から事業内容や求める人物像等の説明など

他 参加企業は、市雇用促進協議会やハローワーク佐渡のホームページなどで、1月下旬頃にお知らせします。

問 市雇用促進協議会事務局
（ハローワーク佐渡）
☎ 27—2248

「市教育大綱および市教育振興基本計画（改定案）」について、ご意見をお聞かせください

市が目指す教育理念や方向性を明らかにし、その実現に向け教育施策を総合的・計画的に推進するための指針となる、大綱および基本計画が本年度で終期を迎えることから、改定案について、市民の皆さまのご意見をお聞かせください。

募集期限

2月5日（水）午後5時まで

閲覧場所 教育総務課（佐渡島開発総合センター1階）、市役所総務課（本庁舎2階）、各支所・行政サービスセンター、各図書館・図書室、各地区教育事務所、市ホームページ

提出方法 教育総務課に提出してください。提出用紙は、閲覧場所に備え付けてあるほか、市ホームページからダウンロードできます。

※市ホームページの応募専用フォームからご意見を提出することもできます。

他 ご意見の内容は公表しますが、氏名などは公表しません。内容が類似するご意見は、まとめて公表する場合があります。

ご意見への個別回答は行いません。

問 教育総務課 総務係
☎ 58—7350

「農林業を営んでいる皆さまへ」 2020年農林業センサス にご協力ください

2020年農林業センサスを2月1日現在で実施します。

農林業センサスは、農林業・山村の動向を、都道府県、市区町村、さらに詳細な地域ごとに明らかにして、チャレンジする農林業経営者を後押しする施策や美しく活力ある農山村を創り、次世代に継承する施策の企画・立案に活用されます。

1月中旬から農林業を営んでいる皆さまのところに調査員が訪問しますので、調査票への農林業の経営状況などの記入をお願いします。

調査票に記入した内容は、統計以外の目的には使用されません。

問 地域振興課 地域振興係
☎ 63—3232（直通）

ウイルス性肝炎（B型・C型）、 エイズ、梅毒検査のご案内

日 2月13日（木）、27日（木）
午後1時～2時

会 佐渡保健所

他 前の週の金曜日までに予約してください。

問・申 佐渡保健所

☎ 74—4300

長年の尽力に荣誉 地域文化功労者文部科学大臣表彰 羽生令吉さんが受賞しました

昨年11月26日、羽生令吉さん（竹田）が、地域文化功労者文部科学大臣表彰を受賞されました。

この表彰は、長年にわたり芸術文化の振興や文化財の保護に尽力するなど、地域の文化振興に功績のあった個人や団体に対して、文化庁が毎年行っているもので、本年度は全国で79人・19団体（県内からは3人）が表彰されました。

羽生さんは、合併前の真野町文化財保護審議会委員に引き続き、市文化財保護審議会会長職務代理等を務められたほか、歴史・考古学関連書籍に多くの原稿を執筆されたことなどが認められたものです。おめでとうございます。

問 世界遺産推進課文化財室
文化財保護係 63—3195



受賞した羽生令吉さん(右)

障がい者施設授産品販売

会 市役所本庁舎1階（正面玄関奥の階段横）

日 2月7日（金） 正午～午後1時

施設名 愛らんど畑野

販売予定品 しあわせ豆腐、味つきあぶらあげ、おかからんとうなど

日 2月21日（金） 正午～午後1時

施設名 あんずの家

販売予定品 マドレーヌ、EM菌入り固形石鹸、雑巾など

問 社会福祉課 障がい福祉係 63—5113

文化財は地域の宝

文化財の防火訓練

昭和24年1月26日は、法隆寺金堂が火災に遭い、貴重な壁画が焼損した日です。

これを受けて、1月26日が「文化財防火デー」に定められました。貴重な文化財を火災から守るため、全国的に防火運動が展開されます。

市では、文化財の愛護と防火について考えていただくため、防火訓練を実施します。

日 1月26日（日） 午前10時～11時

会 相川下京町周辺

他 訓練では実際にサイレンを鳴らしますので、火災とお間違いないようにお願いします。

問 世界遺産推進課文化財室

文化財保護係 63—3195



昨年の宿根木公会堂における訓練の様子

普通救命講習

中央消防署と南佐渡消防署で普通救命講習を開催します。

対 小学5年生以上

内 Ⅰ講習（午後4時までの3時間）

成人に対する心肺蘇生やAEDの使用方法を講義と実技で学びます。

Ⅱ講習（午後5時までの4時間）

Ⅰ講習の内容に、知識の確認と実技の評価が加わったコースです。

日 1月19日（日） 午後1時～

会 南佐渡消防署

定 10人

日 1月17日（金）

問・申 南佐渡消防署 救急・救助係

63—3119

日 2月8日（土） 午後1時～

会 市防災センター

定 20人

日 2月7日（金）

問・申 中央消防署 救急係

63—0119



お知らせ

確定申告に便利なID・パスワードを取得しましょう

国税庁ホームページ「確定申告書等作成コーナー」で申告書を作成し、IDとパスワードを入力するだけでe-Taxで確定申告することができます。

ID・パスワードは佐渡税務署で5分程度で発行することができます。運転免許証などの顔写真付きの本人確認書類をお持ちの上、手続きをお願いします。

他ID・パスワード方式は暫定的な対応です。お早めにマイナンバーカードの取得をお願いします。

問・申佐渡税務署 ☎74—3276

障害者控除を受けるための障害者控除対象者認定書を交付します

対象となる方の目安

65歳以上の方（令和元年12月31日現在）で次に該当する方

・身体障害者手帳または療育手帳をお持ちでない方
・介護保険の要介護（要支援）認定を受けている方

申申請される方の印鑑を持参の上、市役所高齢福祉課（本庁舎1階）または、各支所・行政サービスセンターで申請してください。

他認定書の交付には一週間ほどかかります。

問 高齢福祉課 高齢福祉係
☎63—3790

令和2年度（令和元年度）市・県民税申告のご準備をお願いします

2月17日（月）から3月16日（月）までアミューズメント佐渡などを会場に、市・県民税申告を受け付けします。詳しいご案内を2月10日（月）の嘱託員文書で配布いたします。

事業所得を申告される方で収支内訳書が未作成の方、医療費控除を申告される方で医療費控除の明細書が未作成の方は、必ず作成の上、お越しください。

初めて住宅取得控除の申告をされる方、譲渡所得の方、青色申告および消費税の申告をされる方は、アミューズメント佐渡での税務署受付で申告してください。

問 税務課 市民税係
☎63—5110

社会保険料控除証明書をお送りします

国民健康保険税・介護保険料・後期高齢者医療保険料の納付額証明書（はがき）を1月24日（金）にお送りします。申告の参考資料としてください。年金から天引きされている分は含まれません。

問 税務課 収納係・市民税係
☎63—5110

愛の協力運動
ご協力ありがとうございました

令和元年度愛の協力運動（新潟県保護観察協会会員募集）について、皆さまのご理解とご協力により、1万4,421世帯から、総額169万7,137円の会費が集まりました。

会費は、更生保護事業、犯罪予防活動事業および少年非行防止活動事業などに活用させていただきます。

今後とも、犯罪や非行のない明るい社会を築くため、ご支援ご協力をお願いします。

問 佐渡地区保護司会
☎57—4567

**防災情報などをお知らせ！
緊急情報伝達システム
「戸別受信機」の設置は
お済みですか？**

戸別受信機1台は無償貸与です。お申し込み方法など詳しくは、お問い合わせください。

※設置済みの方で「お知らせが鳴らない！故障かな？」などありましたら、ケーブル線が抜けていないか、電源が入っているかご確認ください。

問 防災管財課 防災安全係
☎63—3125

日本赤十字社協力金

ご協力ありがとうございました

令和元年度日本赤十字社協力金（活動資金）募集について、皆さまのご理解とご協力により、1万4,983世帯から、総額738万3,389円の協力金が集まりました。

協力金は、災害救護活動や救護看護士の養成、国際救援など人間の生命と健康や尊厳を守るための幅広い分野での活動に活用されています。

今後とも、赤十字事業へのご支援ご協力をお願いします。

問 日本赤十字社新潟県支部佐渡市地区（社会福祉課地域福祉係）
☎63—5113

市税はわたしたちの暮らしを支えています

市税は、市の収入の10%（約50億円）を占めており、市民の皆さんの生活をより豊かで安定したものにするための貴重な財源として、福祉や子育て、ごみ処理や救急活動など、市民の皆さんのために使われています。市税はわたしたちの暮らしを支える大切な財源です。

納税表彰式が開催されました

申告納税制度の普及・発展や租税教育の推進などに尽力された方々が表彰されました。

おめでとうございます。

佐渡税務署長表彰

佐藤 春雄さん

租税教育推進校等税務署長感謝状

行谷小学校



昨年11月12日に開催された納税表彰式で表彰された皆さん

中学生・高校生が税について考えています

税について関心を高め、正しい理解を深めてもらうために税についての作文を募集し、優秀な作文が表彰されました。受賞作文は、市役所税務課（本庁舎1階）でご紹介しています。

賞	受賞者
新潟県租税教育推進協議会 長賞 佳作	岩崎 遥さん (佐渡総合高校3年)
佐渡税務署長賞	粕谷 真由季さん (佐渡中等教育学校6年)
関東信越国税局管内 納税貯蓄組合連合会長賞	松川 華歩さん (南佐渡中学校3年)
佐渡税務署長賞	石塚 由菜さん (金井中学校3年)
	井戸畑 小春さん (金井中学校3年)
新潟県佐渡地域振興局長賞	谷地 萌々夏さん (金井中学校3年)
佐渡市長賞	舟木 莉音さん (相川中学校3年)
	金子 紬さん (金井中学校3年)
	菊田 夏凜さん (金井中学校3年)
佐渡市教育長賞	猪股 昇悟さん (赤泊中学校3年)
	渡部 愛華さん (畑野中学校3年)
	三國屋 萌さん (前浜中学校2年)
	倉内 壮太さん (真野中学校3年)

賞	受賞者
佐渡税務団体連絡協議会 長賞	中川 律さん (佐和田中学校3年)
全佐渡納税貯蓄組合連合 会長賞	水野 月さん (相川中学校3年)
	渡辺 智花さん (相川中学校3年)
	中山 結斗さん (高千中学校3年)
	山本 愛紗さん (新穂中学校2年)
	平 真遠さん (松ヶ崎中学校3年)
全国納税貯蓄組合連合会 感謝状	畠山 和さん (南佐渡中学校3年)
	佐藤 来咲さん (両津中学校3年)
全国納税貯蓄組合連合会 感謝状	高千中学校

税務課 市民税係 ☎ 63-5110

広報担当が
収録作業にお伺いし、
お話を聞きました

ボランティアグループをご紹介します！

音 訳 と わ の 会

音訳とわの会は、視覚障がいをもった方の支援を行っているボランティアグループで、「市報さど」の内容を音声化し、録音して希望者にお渡ししています。

原稿どおり読めているか、グラフや写真の内容が視覚障がいのある方に伝わるかを確認し、聞いてくださっている方のことを考えて、一つ一つ丁寧に内容を読み上げ、収録していました。音声訳の技術向上を目指し、研修会も行っているそうです。

音声訳の作業をする皆さんは、真剣な表情で作業していました。

音訳とわの会 収録作業の様子

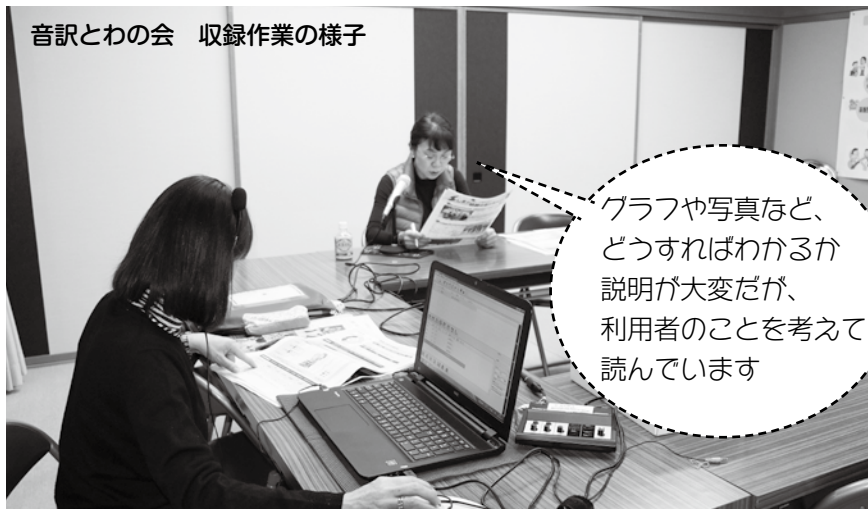

グラフや写真など、
どうすればわかるか
説明が大変だが、
利用者のことを考えて
読んでいます

音訳とわの会では、音声訳作業に協力してくださる方を募集しています。また、視覚障がいを持った方で、音訳されたCDをご希望の方は、お問い合わせください。

※音訳されたCDは、専用のCDプレーヤーでないと聞くことができません。

☎佐渡市社会福祉協議会両津支所 ☎23-5500

市立病院から こんにすは

お酒は適量が大切

両津病院 診療部長 小林 良太 先生
診療科目／内科

先日、「しらふで生きる」（町田康著 幻冬舎刊）を読みました。30

年来の大量飲みである著者が、いかように酒を断ち、4年間禁酒をしたらどのような利得があったかを記したものです。メリットの一つとして、睡眠の質が上がったことを挙げていました。飲酒は寝入りを助ける一方、中途覚醒させるといわれているからです。

「お酒強いね。顔色も変わらないね」と言われ、過信している酒飲みが、アルコールの処理機能が低下してくる40歳を超えても同じかそれ以上のペースで飲み続けていると取り返しのつかない障がいをきたすこととなります。四肢は細り、腹水が溜まり、肝硬変の末路は大変つらいものとなります。

例えば、日が沈む前から飲み始める方、休肝日を設けることができない方は特に注意が必要です。「いつでもその気になればやめられる」と、愛煙家や大酒家からよく聞きます。1カ月は誰でもやめ

られます。だが、一年以上となると難しいです。

「酒は百薬の長」といわれますが、これは適量の飲酒に限られます。上手に付き合えたなら、酒は生活に潤いを与えてくれる友となります。適量に個人差はありますが、日本酒・ワインでは1合（180ml）、ビールでは500mlくらいまでです。また高齢の方は処理能力が落ちているため、さらに少ない量をお勧めします。

今回は両津病院の霍間先生です。



今がんばっています

赤泊中学校

赤泊中学校では、「心身ともに健全でたくましい生徒」の育成を目指し、諸活動に取り組んでいます。

① いじめのない学校づくりを推進する生徒会「全校絆集会」

全校絆集会は年2回行っており、1学期は、互いを知り、よりよい学校生活を送るために、絆宣言文や絆ポスターづくりに着手しました。2学期は、赤泊小学校の6年生を招き、小グループでの話し合い活動や発表などを通して、いじめ根絶宣言文と絆ポスターを完成させました。



全校絆集会の様子

本年度の生徒会スローガン「前進！僕らが新時代を切り拓く」の文言どおり、生徒の自治意識の高揚と醸成が図られています。

② 家庭・地域とともに取り組む「のるぶ週間(生活見直し週間)」

「のるぶ」は「食べる・寝る・学ぶ」の末尾を合わせた言葉です。小中連携委員会を核とした地域ぐるみの活動で、「学力向上・家庭学習」

「健康増進・体力向上」「メディアコントロール」を含む生活習慣など、年間3回取り組んでいます。活動を知っていただくため、地域の方にも呼びかけ、また、医師・歯科医師・薬剤師・保健師や地域の代表の方々などと意見交換をし、検証をしています。

これらの活動により、家庭に帰ってからの生徒のメディアコントロールや家庭学習時間の確保などに繋がっています。今後も家庭や地域の教育力を得て、生徒や職員とともに手応えを感じられる教育活動を進めていきます。

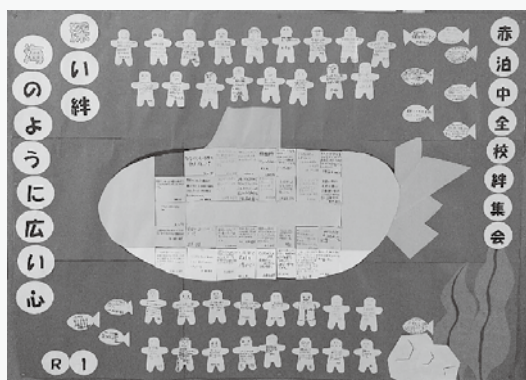

絆ポスター「深い絆 海のように広い心」

◎ 学校教育課 ☎ 58-7351



世界遺産登録に向けて

鉾山町あいかわ・上町散策①

旧相川区裁判所赤煉瓦塀と時鐘楼

相川市街地にある旧相川税務署から長坂を登ると、赤煉瓦塀が特徴の旧相川区裁判所が見えます。

明治9年に新潟地方裁判所第5支所が佐渡初の司法官署として相川広間町に置かれ、民事・刑事の両事務を取り扱っていました。現在残る建物は、明治21年に建築されたもので、相川区裁判所として使用されました。建物は木造平屋建て、中庭の回りを口の字型の廊下が囲み、その廊下に面して事務室や裁判官室、法廷が並んでいました。現在は、建物が市有形文化財に指定され、佐渡版画村美術館として使用されています。

また、旧相川区裁判所近くには時鐘楼があります。もともと相川の時を告げる仕組みは、宝永7(1710)年、奉行所内の太鼓が用いられました。正徳2(1712)年、初めて鐘楼が建てられましたが、この鐘楼は奉行所から遠く、また鐘の音も悪かったため、その後現在地に移転され、鐘も新たに鑄造されました。鐘楼は万延元(1860)年に改築されたものです。二間四方で



旧相川区裁判所赤煉瓦塀(左)と時鐘楼(中央)

◎ 世界遺産推進課 ☎ 63-5136



中部地域のジオパーク関係者が佐渡に来島！

昨年11月23日・24日の2日間、第7回日本ジオパーク中部ブロック大会が佐渡市を会場に開催され、佐渡を含めた10地域のジオパーク関係者56人が集いました。

中部ブロック大会は、比較的集まりやすい隣接した都道府県のジオパーク地域が年に一度集まる会で、各地の情報交換や経験の共有を重ねることで、ジオパーク活動に取り組む地域が互いの活動の発展を目指すことを目的としています。

1日目は、参加地域の活動を紹介する事例紹介とジオパークガイド向けに、ガイド力向上を目指す研修会が実施されました。

2日目は、参加者が2グループに分かれ、佐渡ジオパークガイド協会が考案したコースを巡り、コースに対する意見交換を行いました。

参加者からは「各地のガイドさんの話が聞けて良かった」「2日目にふるまわれた佐渡のおけさ柿の味が印象に残った」などといった意見をいただきました。

ジオパーク活動は自分の地域だけでなく、ほかの地域との交流を通じて自分たちの地域の課題をとらえ直

すことができるのも大きな強みの一つです。



中部ブロック大会に参加した皆さん

社会教育課ジオパーク推進室
☎ 27-2162

『サロン活動を活発させたい!』

小木町・宿根木地域担当 岩瀬 祥子

協力隊に着任して三度目の新年を迎えました。担当地区の宿根木では、住民の健康づくりや住民間の交流とふれあいを目的に、田植えが落ち着いた6月と、農閑期となる11月から3月にサロンを月に一度開いています。これまでウォーキングや料理教室、手芸などを楽しんできましたが、もっとサロン活動を皆さんに知ってもらい、参加を促すにはどうしたらいいか、そこで味噌づくりをしてはどうかと思いつきました。

私は今年の3月で協力隊の任期を終えます。その後は夫と二人三脚で農業を軸に生活をしていきたいと思っています。味噌の原料である大豆の栽培も今後のためになると思い、昨年、大豆の多収栽培という少し手間のかかる栽培方法に挑戦しました。結果としては多収とはならなかったのですが、味噌を仕込むのには十分な大豆がとれ、この大豆を使って50kgの味噌をサロンで仕込む予定です。麴となるお米ももちろん地元産。地元で採れたものを使ってみんなで楽しみながら味噌を仕込んで、それを食べて健康づくり。「味噌汁は朝の毒消し」ということわざがあります。皆さんもおいしいお味噌を食べていますか？

地域振興課 地域振興係 ☎ 63-4152

～地域の魅力をサポートします～
われら地域おこし協力隊



ゴミ拾いも兼ねてのウォーキングで、環境美化と健康づくり!

特殊詐欺・悪質商法に注意!

お問い合わせ 消費生活センター
(平日) 午前9時～午後4時 ☎57-8143

消費者ホットライン ☎188 (嫌や!泣き寝入り)

消費生活移動相談室

法律の専門家である弁護士による相談室を開催します。相談料は無料ですので、お気軽にお申込みください。

日時 2月18日(火)
午後1時30分～4時30分

会場 佐渡中央会館

定員 4人(先着順)

申込期限 2月7日(金)

お問い合わせ・お申し込み

消費生活センター

☎57-8143



・知識のない儲け話は無視しましょう。
・急がされると、冷静な判断ができなくなります。すぐに返事をしないようにしましょう。
・家族や仕事、健康など、色々な心配につけこみ、言葉巧みに誘ってくる相手には、毅然とした態度をとりましょう。
・不安な場合は消費生活センターへ相談してください。

【対策】

- ・【悪質商法の手口】
- ・有利な話ばかりする
- ・考える時間を与えない
- ・人の弱みにつけ込む

NO!



テレビや新聞などで特殊詐欺や悪質商法が報道されていますが、被害が後を絶ちません。今年はオリンピックが開催されるなど、新しいイベントに便乗した詐欺なども考えられます。被害に遭わないよう気をつけて1年を過ごしましょう。

編集後記

今年は何を頑張る?

昨年も編集後記に同じタイトルをあげましたが、もう新しい年の始まりです。

今年はオリンピックも開催されます。その刺激を受け、今年こそは、スポーツの年として体を動かして元気いっぱいの1年にしたいと思っています。

皆さまにとってもすてきな年でありますように。

(T.S)



首都圏情報コーナー

佐渡を世界遺産にする首都圏の会第5回総会開催

昨年11月10日、ビジョンセンター浜松町で、首都圏の会総会が開催され、109人の方が参加しました。

坂田正通会長のあいさつに続き、伊藤副市長から佐渡金銀山のユネスコへの推薦を求める署名が49万人以上集まったことや佐渡市の現状報告がありました。また、県教育庁文化行政課の佐藤課長から1月26日に東京で開催する世界遺産登録推進講演会への協力要請、東京新潟県人会の細井副会長から、出身地村上と佐渡金山のかかわりについてお話がありました。

活動報告・収支報告は満場一致で承認され、また坂田会長が一身上の都合で退任を表明し、山本顕男新会長を選出し総会を終了しました。総会終了後、国立科学博物館の鈴木産業技術史資料情報センター長から「佐渡鉱山絵巻に見る人々の暮らし」と題して、「現存する佐渡鉱山絵巻は百点以上。百年以上に渡り描き続けられており、技術革新等その変遷を知ることができる」と講演があり、参加した皆さんは真剣な表情で耳を傾けていました。

(文責:佐渡を世界遺産にする首都圏の会 伊藤 功)

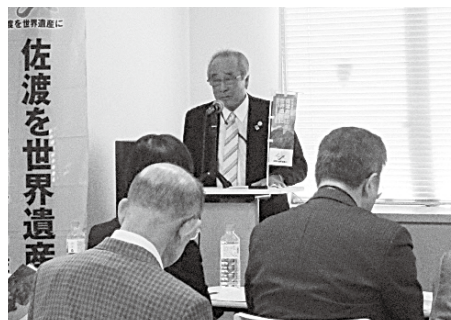

あいさつする山本新会長



戸籍の窓

11.8~12.4届出

※承諾いただいた方のみ掲載しています。

問市民生活課 戸籍係 ☎63-5112

うぶごえ

地区名	住所名	氏名	保護者	たんじょう
両津	椎泊	宇佐美 奏 多 (かなた)	卓也	11.10
//	両津湊	長坂 澤 (れい)	義人	11.14
//	羽吉	三好 宇 紘 (ういと)	翔	11.14
相川	北狄	小杉 光 毅 (みつぎ)	静	11.16
佐和田	河原田本町	古藤 大 信 (ひろのぶ)	信哉	11. 5
//	長木	石見 結莉愛 (ゆりあ)	直仁	11.10
//	沢根籠町	山下 紋 佳 (あやか)	大地	11.10

佐和田	市野沢	駒形 壮 真 (そうま)	和成	11.20
金井	三瀬川	笹本 惟 月 (いつき)	芳和	10.31
//	千種	佐藤 海 禾 (みか)	泰	11.13
真野	四日町	曾我 怜 (れい)	聡	10.28
//	背合	松本 禅 (ぜん)	健一	11.19
小木	小木町	大久保 和 央 (なお)	省三	11.19
//	小木町	笠木 心 遥 (こはる)	佑輔	11.26
赤泊	赤泊	信田 治 澄 (はると)	友哉	11.14

おくやみ

地区名	住所名	氏名	年齢	ご命日
両津	下久知	岩本 ウメノ	81	11. 7
//	春日	鴻江 壯 一	92	11. 8
//	椿	安田 絹 枝	87	11. 8
//	両津湊	中川 マツエ	88	11.11
//	梅津	大明 武 雄	80	11.12
//	下横山	大木戸 ヨシ子	97	11.13
//	両津大川	小間 郁 夫	60	11.13
//	梅津	山本 慶 子	73	11.14
//	住吉	権代 ト シ	97	11.17
//	両津夷	小野 正 夫	90	11.18
//	立野	原田 八 榮	98	11.18
//	梅津	渡邊 久	96	11.18
//	両津湊	今井 奈美子	85	11.20
//	月布施	土屋 ミツ子	97	11.20
//	片野尾	藪田 満	89	11.23
//	河崎	宇治 俊 一	87	11.24
//	野浦	山形 カツイ	95	11.24
//	赤玉	山本 保 孝	86	11.26
//	豊岡	坂野 タ ミ	93	11.27
//	梅津	土屋 洋 司	85	11.27
//	浜田	加藤 茂 裕	61	11.30
//	黒姫	山本 和 子	85	12. 4
相川	姫津	石見 幸 男	83	11.12
//	相川四町目浜町	松井 秀 文	75	11.13
//	石花	有田 省 一	83	11.14
//	戸地	川嶋 慧	80	12. 1
//	米郷	濱本 千代力	86	12. 3
佐和田	八幡	渡邊 喜 信	87	11. 7
//	八幡町	稲邊 嘉 孝	85	11. 8
//	沢根	金子 久 志	78	11.10
//	沢根	榎田 ヒサエ	92	11.15
//	沢根籠町	末武 トミ子	87	11.15
//	八幡町	安藤 富 夫	70	11.16

佐和田	石田	計良 周 平	90	11.20
//	沢根町	瀧川 美智夫	92	11.22
//	河原田本町	庭崎 小 梅	100	11.23
//	沢根五十里	山本 智 茂	90	11.24
//	河原田本町	鳥井 二 一	87	11.27
//	真光寺	藤井 茂 市	86	11.29
金井	中興	熊木 久 逸	78	11. 9
//	泉	北見 榮 子	83	11.11
//	平清水	清水 ヨシミ	93	11.18
//	貝塚	米津 カツエ	87	11.18
//	金井新保	大屋 彦太郎	86	11.19
//	金井新保	近藤 金 藏	80	11.21
//	中興	小林 ミチ子	84	11.27
新穂	新穂大野	市橋 保	85	11.12
//	新穂大野	金子 恵 久	54	11.17
//	新穂長畝	菊池 幾 重	97	11.24
//	新穂青木	本間 シヅエ	105	11.25
//	新穂湯上	佐山 美 明	86	11.26
//	新穂大野	土屋 幸 枝	88	12. 1
畑野	小倉	嘉井 晟	92	11.13
//	三宮	中川 ツ 子	97	11.13
真野	長石	曾我 洋 子	59	11.26
小木	小木町	村川 輝 雄	89	11.20
羽茂	羽茂大橋	岡崎 孝 一	73	11.17
//	羽茂滝平	駒形 キヨエ	91	11.20
//	羽茂小泊	岡崎 香代子	82	11.26
//	羽茂大橋	鈴木 タヅエ	91	11.26
//	羽茂上山田	金子 武 男	93	11.27
//	羽茂本郷	帯刀 文 雄	90	11.28
//	羽茂三瀬	川内 ウ メ	98	12. 1
赤泊	庭場	椿 淳一郎	79	11.13
//	南新保	田部 テ ツ	95	11.29
//	下川茂	中川 一 道	88	12. 3

○人口と世帯数 11月30日現在 カッコ内の数値は前月からの増減

佐渡市 男 26,187人 (-37人) 女 28,063人 (-40人) 合計 54,250人 (-77人) 世帯数 23,764世帯 (-32世帯) (単位:人・世帯)

地区名	男	女	合計	世帯数
両津	5,915(-12)	6,429(-7)	12,344(-19)	5,484(-10)
相川	3,010(-3)	3,192(-2)	6,202(-5)	2,924(-5)
佐和田	4,164(-9)	4,401(-2)	8,565(-11)	4,025(-9)
金井	3,069(-0)	3,282(-8)	6,351(-8)	2,774(-6)
新穂	1,756(-9)	1,863(-11)	3,619(-20)	1,645(-5)

地区名	男	女	合計	世帯数
畑野	2,000(-6)	2,220(-4)	4,220(-10)	1,812(-6)
真野	2,219(-7)	2,446(-11)	4,665(-18)	1,858(-10)
小木	1,347(-1)	1,387(-1)	2,734(-0)	1,132(-0)
羽茂	1,552(-4)	1,698(-2)	3,250(-6)	1,234(-2)
赤泊	1,155(-6)	1,145(-4)	2,300(-10)	876(-5)





BOOK 図書館だより

小さい子ども向けおはなし会

各図書館・図書室では、乳幼児などを対象に、おはなし会イベントを開催しています。親子やきょうだいで楽しむことができるおはなし会に、ぜひご参加ください。

小木図書館「おはなしのじかん」

日時：1月23日(木) 午後4時～

中央図書館「はじめまして！おはなしかい」

日時：1月28日(火) 午前10時30分～

さわた図書館「親子で絵本」

日時：2月8日(土) 午前10時30分～

イベント情報

真野図書館「本格おりがみ体験」

日時：1月25日(土) 午前9時30分～

新穂図書室「新穂トキめきシネマ」

日時：1月25日(土) 午後2時～

※未就学児を対象にした16ミリフィルム上映会です。アニメ「こぎつねコンとこだぬきポン」、「幽霊屋敷」を上映します。

※イベント情報は、市立図書館ホームページをご覧ください。



蔵書点検のため休館します

蔵書点検期間中は休館します。図書の返却は返却ポストか、他の図書館・図書室にお願いします。

両津図書館 1月21日(火)～24日(金) 中央図書館 1月28日(火)～2月7日(金)

トキ野生復帰にむけて

178

トキはこれから恋の季節です

トキは白い羽が徐々に灰色に変わり、これから繁殖期に入ります。群れを作っていたトキは繁殖の相手を見つけ、ペアで行動することが多くなっていきます。

昨年は過去最高となる95羽のトキが巣立ちをしたと推定され、今年も多くの子が生まれることが期待されます。

そして、トキの生息範囲が広がっていることから、これまでトキがいなかった場所でも新たに繁殖をすることが考えられ、皆さまからの目撃情報が貴重な情報となります。

トキが木の枝や草などを運んでいる、同じ林に頻繁に出入りしているなどの様子を見かけましたら、お知らせください。

トキに関するさまざまな情報は「トキのたより」のホームページからご覧になれます。



☎農業政策課 トキ保護係

☎63-5117



環境省提供

トキ目撃情報フリーダイヤル

0120-980-551

繁殖期のトキはとても神経質になります。トキたちを驚かせないよう遠くからやさしく見守りましょう。



だいら 平スキー場 1月11日(土)オープン

営業期間 1月11日(土)～3月15日(月)の
木～日曜日および祝祭日

営業時間 午前9時～午後4時

※積雪等の状況により臨時休業する場合があります。

無料シャトルバスを運行します(土・日曜日、祝日のみ)

予約制で、無料シャトルバスを運行します。予約は、
利用日前日の午後5時までに新潟交通佐渡観光課(☎
57-5131)にご連絡ください。

※当日席に余裕があれば当日のご利用もできます。

時刻表

金井コミュニティ センター発	平スキー場発
午前 8時30分	正午
午前 10時30分	午後1時30分
午後 0時45分	午後4時15分

お問い合わせ

平スキー場 ☎63-4050(営業日のみ)

社会教育課 社会教育係 ☎58-7356

新コース
誕生!



佐渡の水産物をアピールします

佐渡広域水産業再生委員会ロゴマーク完成!

佐渡広域水産業再生委員会は、県や市、各漁業協同組合、県漁業協同組合連合会で構成する組織で、佐渡の水産物の販売促進につなげる活動を行っています。島内の水産業について知ってもらい、佐渡の水産物をアピールするためにロゴマークを作成しました。ロゴマークは、



佐渡産の水産物を島外に発送する際に箱に張って使用しています。また、加工品の発送の際にも今後利用するなど、より有効な活用方法を検討しています。

昨年11月10日に開催された「佐渡さかなまつり」で、ロゴマークを考案した羽茂高等学校生の本間百夏さん(中央)に感謝状が贈呈されました。



お問い合わせ

農林水産課 水産振興係 ☎63-3761

佐渡市メール配信サービス実施中

火災(建物のみ)、防災・防犯、通行止め、イベント・くらしの情報

アドレス sado@mpx.wagmap.jp に空メールしてください。

迷惑メール設定をしている場合は、空メール送信前に必ず「psmail.jp」を受信可能ドメインに設定してください。

お問い合わせ 総務課広報戦略室
情報政策係 ☎63-5139



「友だち追加」待っています!

佐渡市公式LINEアカウント開設

観光やイベント、文化芸術などの市の情報をお届けします。

アカウント名 佐渡市役所

LINE ID @ksp2645h

お問い合わせ 総務課広報戦略室
広報広聴係 ☎63-5139



■発行・編集 佐渡市 総務課広報戦略室 広報広聴係
〒952-1292 佐渡市千種232番地 TEL0259(63)3111(代)・FAX0259(63)3300

■発行日 令和2年1月10日

ホームページアドレス <https://www.city.sado.niigata.jp> 公式フェイスブック <https://www.facebook.com/sadocity.PR>